EL DIARIO PALENTINO

AÑO CXVII. NUMERO 17.890. 115 PESETAS — PALENCIA, VIERNES, 24 DE JULIO DE 1998

1881

PAGINA 34

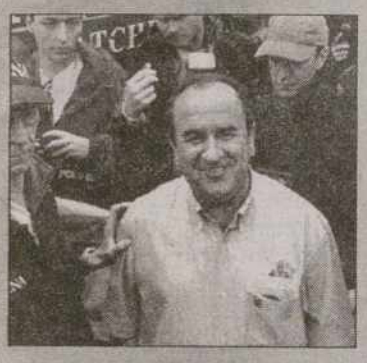

La Policía detiene a todos los ciclistas del equipo Festina acusados de tráfico de drogas

Los múltiples interrogatorios, detenciones y declaraciones efectuadas ayer por los casos de dopaje que pesan sobre los equipos Festina y TVM alteraron el día de descanso del pelotón del Tour de Francia y dieron pie a nuevas puntualizaciones oficiales en materia anti-dopaje. El Tour de Francia más polémico de los últimos años volvió a despertar ayer por la mañana con una prensa prolífica en noticias sobre el escándalo.

OTRAS INFORMACIONES

Página 8

FIA-UGT afirma que los mineros palentinos prejubilados ya cobran complementos de pensiones desde hace tiempo, merced a acuerdos con algunos bancos, que adelantan el dinero durante un año sin intereses.

Página 8

El Ministerio de Sanidad tiene previsto invertir a lo largo de este año 1.039 millones de pesetas en infraestructuras sanitarias en la provincia de Palencia.

Página 23

El preacuerdo alcanzado ayer entre los sindicatos de Aeropuertos Españoles y Navegación Aérea (AENA) y la dirección de la empresa ha llevado a desconvocar la huelga de los días 31 de julio y 1 y 2 de agosto.

Página 31

El Real Oviedo de Primera División, que se encuentra concentrada en el Parador Nacional de Fuentes Carrionas, endosó siete goles al C.D. Cervera en La Bárcena.

SUMARIO

Opinión	2
Palencia	5
Castilla León	16
Nacional	18
Internacional	21
Economía	23
Bolsa	24
Sociedad	27
Deportes	31
Agenda	38
Televisión	41

ENRIQUE CAÑA

Lucas dice que la política medioambiental marca todas las acciones de gobierno

El presidente del Gobierno regional, Juan José Lucas, manifestó ayer que "la política medioambiental impregna todas las acciones de gobierno" dada su importancia dentro del mundo rural. Lucas asistió ayer a la clausura de la Cátedra de Verano de Medio Ambiente, cerrando también el ciclo de conferencias desarrolladas de forma paralela a los tres cursos de la Cátedra que, bajo el título de "El mundo rural en perspectiva", ha coordinado el prestigioso catedrático de economía Ramón Tamames. El presidente de la Junta apuntó que "los que no saben afirman que el medio ambiente existiría independientemente de que lo haga el mundo rural con agricultores y ganaderos, denotando una gran ignorancia. Estoy seguro de que el día que desaparezca el hombre lo harán las dehesas de Salamanca, los pastizales de la Montaña Palentina o las riberas de los ríos". El titular del Ejecutivo regional explicó que el hombre ha mantenido durante siglos el medio ambiente tal y como ha llegado hasta nuestros días "y la política de la Junta debe inspirar las acciones de gobierno en todo lo referente al aprovechamiento de los recursos del mundo rural".

Página 5

Visto para sentencia el juicio contra el secretario provincial de CGT

REDACCION

El ministerio fiscal solicitó ayer la libre absolución para los cuatro policías que detuvieron a finales del mes de abril al secretario provincial de la CGT, Eutimio López, mientras que a éste le acusó de dos faltas, una de lesiones y otra de ofensas leves a agentes de la autoridad.

Página 6

Una gimnasia correcta mejora la autoestima de los niños

REDACCION

La adecuada aplicación de la educación física mejora las habilidades motrices, la autoestima y las relaciones infantiles, según la investigación llevada a cabo por alumnos de la Escuela Universitaria de Educación en el Colegio Ramón Carande, con niños de 3 a 5 años.

Página 10

La cúpula de Interior del PSOE puede ir a la cárcel

SPC/ MADRID

La cúpula de Interior del Gobierno socialista está a un paso de ingresar en la cárcel si el Tribunal Supremo confirma la sentencia del caso Marey filtrada ayer por dos medios de comunicacion. El ex ministro del Interior José Barrionuevo y el ex secretario de Estado para la Seguridad Rafael Vera tendrán que ingresar en prisión en cuanto se haga firme la sentencia del Tribunal Supremo que les condena a 13 años de cárcel por el secuestro de Segundo Marey en diciembre de 1983, la primera acción reivindicada por los GAL. La Sala les considera responsables de dos de los delitos que se les imputan: detención ilegal bajo condición y malversación de fondos públicos.

El tercero, pertenencia a banda armada, ha sido rechazado por los magistrados. Vera, que dejó ayer claro que el fallo no será definitivo hasta que la Sala Segunda no lo ratifique.

Página s 18 y 19

El cartel de San Antolín

REDACCION

La obra presentada por la vallisoletana Susana Hernández Cordero, fue elegida ayer ganadora del concurso de carteles para las fiestas patronales San Antolín'98. El motivo central del cuadro es la imagen del Cristo del Otero, que no forma parte del cartel de fiestas desde finales de los 80. La artista recibirá un premio de 200.000 pesetas.

Página 12

A. Sanz actuará en La Balastera un día antes del debut del C.F. Palencia

REDACCION

El cantante Alejandro Sanz actuará en La Balastera un día antes -29 de agosto- del debut del C. F. Palencia en la competición liguera frente a la Segoviana. Asimismo, el C.D. Becerril deberá viajar en la primera jornada de liga al campo del conjunto segoviano del Cuéllar.

Página 31

M.C.D.2022

PICOTAZOS

Barrionuevo a la cárcel...

Sea más o menos presentable la filtración del Supremo, el caso es que ya sabemos que Barrionuevo, Vera y compañía irán a la cárcel por secuestro y malversación. La sentencia es firme. Y firme debe ser el deseo de cerrar para siempre uno de los capítulos más deleznables de nuestra joven democracia.

...¿qué dirá Felipe González?

Habituado a hablar de lo divino y lo humano en los últimos tiempos, Felipe González tiene ahora una oportunidad de explayarse dando todas las explicaciones que de él se esperan. Van a meter en la cárcel a toda la cúpula de Interior de uno de sus gobiernos. ¿No se quedará callado ahora? Esperamos expectantes noticias suyas.

Crece el 'Caso Festina'

El 'Caso Festina' crece día a día: la Policía gala detuvo ayer a todos los corredores del equipo, con su gran capitán, Richard Virenque, a la cabeza. La traslación de este escándalo por dopaje al TVM holandés sugiere que estamos ante un problema general hasta ahora inédito. Por eso hay que llegar hasta el final.

Saura, muere un genio

La muerte de Antonio Saura supone la desaparición de uno de los grandes pintores españoles del siglo XX. La unanimidad de ese sentimiento no se explica sólo por el dolor de su pérdida: en verdad pasará a la historia merecidamente y su obra se estudiará en colegios y universidades. Descanse el paz el genio.

La sentencia

JULIA NAVARRO

LAS reacciones ante la 'filtración' de la sentencia del Tribunal Supremo sobre el caso Marey han provocado las reacciones esperadas. En primer lugar es lógico que el PSOE muestre su indignación por la filtración de la sentencia. Y es que no es de recibo dicen, haberse enterado por los periódicos, al menos formalmente, que compañeros suyos, un ex ministro y un ex secretario de Estado de los gobiernos socialistas son condenados nada menos que a trece años de prisión.

Por tanto se reservan a que la sentencia se conozca oficialmente para dar una opinión sobre la misma. La actitud del PSOE, en este sentido, es prudente, si bien, algunos diputados y dirigentes del partido, en comentarios de 'pasillo', en el Congreso, apuntaban que se van a dedicar a hacer una revisión histórica de la 'guerra sucia' remontándose a los gobiernos de UCD. Esto da idea cúal es el estado de ánimo de la familia socialista. En el grupo parlamentario socialista también se comentaba la posibilidad de considerar sus relaciones con el PP y el Gobierno, lo que leído políticamente puede significar un enfrentamiento sin cuartel entre las dos formaciones.

Respecto a las reacciones del resto de los partidos políticos ya digo que eran de esperar. El Gobierno procurando mirar hacia otro lado como si la cosa no fuera con ellos. El Partido Popular, esquivando también hacer una valoración anticipada puesto que sería políticamente incorrecto. Claro que los alíados mediáticos del PP ya se han encargado de "apuntar hacia González", lo mismo que Izquierda Unida y el PNV a los que no sólo no les ha importado opinar sobre la 'filtración' sino que se han congralutado con la sentencia y han insistido en apuntar como el máximo responsable de todo a Felipe González, lamentando que se haya quedado fuera del juicio. Incluso uno de los dirigentes de IU, Willy Meyer ya ha pedido que el ex Presidente González deje su escaño.

Si hubiera que definir las reacciones de esta endogámica clase política, habría que decir que han sentido desde estupor y pesadumbre unos, a regocijo indisimulado otros. En cualquier caso políticamente estan por ver los efectos de la filtración y de la sentencia, porque haberlos los habrá, y en breve.

PAREJA

LAPIDARIO

✓ **JOSÉ MARÍA AZNAR**
Presidente del Gobierno
En referencia a la clausura de *Egin*: "¿Es que alguien pensaba que no nos íbamos a atrever a cerrarlo?".

✓ **SEGUNDO MAREY**
Primera víctima de los GAL
Sobre la sentencia del Supremo: "Lo de Barrionuevo, hecho ¿Y los demás qué?"

✓ **IÑAKI ANASAGASTI**
Portavoz del PNV en el Congreso
Sobre la sentencia del Supremo: "Felipe González ha fracasado en su profecía".

✓ **JUAN CARLOS RODRÍGUEZ IBARRA**
Presidente de Extremadura
"Los nacionalistas tienen dos lenguas y quieren tener dos bocas".

✓ **ALEJANDRO ROJAS MARCOS**
Presidente del partido andalucista
"José María Aznar debería felicitar a los nacionalistas".

✓ **ANTONIO SAURA**
Pintor fallecido ayer en Cuenca
"Creo en la vida, en la sexualidad, en el amor, en la creación, en la música en la pintura... ¡en la belleza!".

Funcionarios de primera

GUILLERMO DEL ALBA

POCO a poco, vamos teniendo datos para confeccionar la relación de los funcionarios de primera clase y los otros. Los de primera, ya se lo pueden suponer, son quienes se pueden mantener al margen de los criterios generales en materia de aplicación de criterios sobre subidas salariales. Los secretarios de Estado, por ejemplo, los superjueces del Supremo, por ejemplo, los controladores aéreos, por ejemplo, y finalmente, los restantes empleados de la aviación aérea. Todos ellos resultan ser funcionarios públicos de primera, porque todos ellos han conseguido superar la barrera establecida en los vigentes presupuestos generales del Estado. Para ellos no ha servido el criterio general de la restricción. Cada uno de esos cuerpos de élite han sabido, y han podido, escaparse a los criterios globales, cosa que ni siquiera pudo Federico Trillo para sus compañeros de escaño en el Congreso de los diputados, pese a su esfuerzo y propósitos dos veces frustrados. De manera que por encima incluso de los padres de la patria, queda comprobado que hay superfuncionarios privilegiados en cuyas manos parece hallarse la buena marcha de la nación o su imagen pública, y cuyas reivindicaciones salariales no está en condiciones de soportar, resistir o aguantar la propia Administración del Estado. Este Gobierno no está en condiciones de resistir un primero de agosto con Barajas paralizado, y pagará mil millones a sus funcionarios para que tal acontecimiento no se produzca. La huelga de celo de los últimos días ha resultado una amenaza eficaz y productiva para estos privilegiados funcionarios de AENA, como con anterioridad sucedió con sus compañeros de más altos vuelos, los controladores. No es verdad que todos los ciudadanos sean iguales ante la ley, a la vista queda. No lo son a la hora de aplicar la norma presupuestaria de incremento salarial.

¿Va bien el empleo?

RAMÓN MARÍA ALLER

LOS tipos de interés más bajos deberían traducirse en creación de más empleo estable, al menos en opinión de los sindicatos y de acuerdo con los deseos de los parados y de cuantos crean en la importancia de la solidaridad. No debe ser tan sencillo ni debe funcionar de forma tan automática la relación entre empleo y bajos tipos de interés, a juzgar por los hechos: los tipos de interés se han situado en un pozo de fondo desconocido para varias generaciones de empresarios y, sin embargo, el paro se mantiene en una altura que ya se ha convertido en endémica.

Aunque sea evidente que la actividad empresarial resulta menos arriesgada con tipos de interés más bajos y que las inversiones empresariales pueden considerarse más atractivas que las que se sitúan en el entorno del tipo de intervención, el paro persiste, revelándose una vez más la oposición existente entre los objetivos de empleo y de lucha contra la inflación en la política económica, relación contradictoria formulada hace ya mucho tiempo por los expertos.

Probablemente algunos empresarios hayan preferido repartir el riesgo entre su empresa y otras inversiones. Quizá se haya podido ganar más dinero especulando en bolsa que con inversiones en la economía real y, por otro lado, los empresarios tal vez consideren que el único coste a tener en cuenta, a la hora de plantearse la contratación de trabajadores, es el coste específicamente laboral y no el financiero. Algún representante empresarial llegó a sostener que cuanto más se quieran subir los salarios más difícil será crear nuevos empleos, lo que casi equivale a considerar que el capítulo de costes laborales de la empresa es siempre una cantidad fija que sólo se puede fraccionar entre un número mayor o menor de asalariados.

M.C.D.2022

COLABORACION

Servicios, peligro

MAITE VAZQUEZ DEL RIO

LA inflación continúa controlada, pese al sector servicios. Lo ocurrido en junio, con un aumento del 0,6 por ciento de los precios relacionados con turismo (hoteles, restaurantes y bares) resulta más que preocupante, porque según parece los alimentos han dado de sí todo lo que podían para mantener la inflación a niveles bajos.

Tanto pedir los representantes gubernamentales y autoridades monetarias que no aumenten los salarios, y van los empresarios del sector turístico y les salen rana, porque ya antes de empezar la época estival por antonomasia -julio/septiembre- se han precipitado a subir todo. El turismo ha recuperado su época de vacas gordas y quieren aprovecharse del tirón sin importarles las consecuencias.

Hemos pasado el examen europeo de la inflación, pero tampoco es para tañer las campanas, porque dentro de los 'Once del euro' contamos con una de las más elevadas. Nuestro dígito anual no consigue bajar del 2 por ciento desde hace meses, y en junio quedó situado en el 2,1, y si se atiende a la inflación subyacente, la que no incluye los alimentos sin elaborar ni los productos energéticos, resulta que el porcentaje se eleva a un preocupante 2,4 por ciento.

El 0,5 por ciento de inflación acumulado en el primer semestre hace albergar esperanzas de que la inflación prevista del 2,1 por ciento para todo el año se va a cumplir. Faltan meses complicados como septiembre o diciembre, pero las expectativas se cumplen, aunque tal vez surge la duda de si deberíamos ser más ambiciosos, porque no conseguimos crearnos ni un pequeño margen de respiro. Lo sucedido en junio podría servirnos de toque de atención para que la liberalización de los sectores puesta en marcha empiece a dar frutos más beneficiosos, o si no empezar con reformas que alejen riesgos y sombras.

OTRA PERSPECTIVA

Prestar dinero a Rusia

MARIO MOLINOS

LOS préstamos millonarios a Rusia ponen nervioso a cualquiera, especialmente a los líderes mundiales. No es que la situación rusa carezca de urgencia. Pero los instrumentos, los créditos internacionales del FMI y el Banco Mundial, han demostrado no ser eficaces. Rusia ha cogido el dinero y ha pedido más, pero sólo episódicamente ha puesto en marcha reformas y cambios políticos que se suponían eran condición básica de los préstamos. ¿Qué nos hace suponer que esta ocasión será diferente?

Los factores que han contribuido a la mala situación económica rusa se han visto reforzados con la difícil situación de los países asiáticos y la caída de los precios del petróleo y el gas natural, que son dos de sus principales exportaciones. Pero los grandes problemas que atraviesa el país son responsabilidad de sus dirigentes. La lentitud en estimular el pago de impuestos, las dudas para recortar el déficit, la lentitud en poner en marcha una serie de reformas internas, incluyendo el inexcusable error de no proporcionar protección legal a la inversión privada del exterior son cuestiones que están dentro de una batalla política interna que probablemente no tendrá una rápida solución.

Al final, quienes presten dinero a Rusia tendrán que enfrentarse a un dilema indiscutible. Puede haber promesas, pero ninguna garantía de que esta vez Rusia se encamine de verdad hacia la reforma. La Duma es conocida por la resistencia de comunistas y nacionalistas a la cooperación rusa con los prestamistas internacionales. El presidente ruso, Boris Yeltsin, ha acudido a Bill Clinton, a Helmut Kohl y a otros prestamistas extranjeros. Son ellos quienes ahoran han de demostrar que el dinero de sus contribuyentes se toma en serio.

ROMERIAS

La conspiración de Barcelona

EMILIO ROMERO

LA Comisión Permanente del PSOE, aunque con la ausencia de Almunia y de Borrell, probablemente por otras obligaciones, trató el tema de Barcelona, que hoy es la noticia más circulada y de juicios sin ambigüedad. Los tres nacionalismos que tenemos en la actualidad, y que son el del País Vasco, el de Cataluña y el de Galicia, se reunieron en Barcelona para manifestar su deseo de una España confederal, y naturalmente rota en virtud de la historia y del tiempo de ahora mismo. Los nacionalismos vasco y catalán están en el Poder, y no el gallego, que tiene el triunfo electoral y político de Manuel Fraga. Pero es un nacionalismo que acaba de nacer con el nuevo personaje, y tiene un grupo con la ambición y las ilusiones para no desaparecer. En los comienzos de esta democracia se sabía, tras la renovación política, que había que limitar el centralismo y conceder algunos protagonismos, como el cultural, a las diecisiete Comunidades creadas, pero con el Estado en su sitio en lo fundamental. Y al crearse la Constitución aparecía eso de las 'nacionalidades y regiones' que representaban la tradición moderna y no la clásica.

Ocurre, sin embargo, que las dos fuerzas políticas nacionales, el PP, y el PSOE, están de acuerdo en algunas de las singularidades de ofrecer más protagonismo al país en su conjunto, pero sin pasarse de la raya del Estado y de la Nación.

Eran los movimientos en el siglo pasado del País Vasco y de Cataluña.

Alguna concesión mínima les concedería y en este siglo el mundo liberal o conservador, y la estimación de algunos de sus personajes.

Después la República les abriría más las puertas, pero sin exageración, porque entonces en la izquierda estaban fuerzas políticas importantes de carácter nacional como el socialismo, el comunismo y el anarquismo, y la derecha de José María Gil Robles tenía un grupo muy importante. La idea de España era plena y con los nacionalismos se hacían las cortesías que les hace ahora Aznar.

Después se engrandecieron porque pasaron al exilio activo, y al lado del resto de los exilados de aquel largo Régimen de vencedores de una guerra civil y dirigidos por Franco. Y llegó la democracia en esta década de los 70 y entonces los nacionalistas eran los grandes protagonistas en sus dos países, aunque en el País Vasco era la derecha nacionalista y en Cataluña la izquierda. La nueva democracia de la Constitución de 1978 realizaba esas dos cosas: un reconocimiento afectivo para los nacionalistas, y después el privilegio de haber sido los triunfadores en eso que se había formado en España y que era el Estado de las Autonomías. Se concentraba la variedad en las cincuenta provincias españolas y diecisiete Comunidades Autónomas, y entonces el espíritu, o el deseo de lo federal, o de lo confederal, estaba en la imaginación de algunos.

Ocurre, sin embargo, que las dos fuerzas políticas nacionales, el Partido Popular, y el PSOE, están de acuerdo en algunas de las singularidades de ofrecer más protagonismo al país en su conjunto, pero sin pasarse de la raya del Estado y de la Nación. No se veían demasiado el catalán Pujol y el vasco Arzalluz, porque cada cual tenía la singularidad de su estrategia, pero ahora el nuevo nacionalismo gallego ha llegado con los dos a Barcelona con el fin de realizar un estado confederal. Esto no supone otra cosa que avanzar los nacionalismos en una desgravación de España, cuando hemos creado en estos finales de siglo el estado de las Autonomías, y hemos avanzado en el territorio de Europa. Socialistas y populares están fuera de la iniciativa de esa Declaración de Barcelona.

CARTAS DESDE EL MANICOMIO

La industria cultural española y el PIB

MIGUEL ANGEL DE RUS

LA aportación de la industria de la cultura y el ocio al Producto Interior Bruto (P.I.B.) es grande. Grande hasta el punto de que la cultura y el ocio son los cuartos aportadores de valor añadido por sectores de nuestra economía, detrás de las entidades de crédito, las eléctricas y la edificación.

Por debajo de la cultura y el ocio está la hostelería y restauración, y la industria farmacéutica. El sector de la automoción, también. Es sintomático.

Otros datos de interés. Durante 1997, los derechos de autor generados por la venta de discos de músicos españoles en el extranjero alcanzaron los 1.439 millones de pesetas. Los ingresos de derechos de autor por conciertos de música no clásica alcanzaron los 1.077 millones y los conciertos sinfónicos estuvieron cerca de los 200 millones.

En España hay alrededor de las 80.000 empresas dedicadas a la cultura y el ocio, lo cual da a entender la importancia de este sector de nuestra economía. Sin embargo, debido a la actual estructura administrativa de España es imposible hacer una regulación común e incluso llevar a cabo grandes proyectos de crecimiento a nivel estatal. Cada comunidad autónoma subvenciona sus películas, cada cabildo subvenciona sus discos, cada ayuntamiento promociona a sus autores. Hemos pasado de tener un mercado potencial de cuatrocientos millones de consumidores de cultura (España e Hispanoamérica) a tener varios mercados con cinco o seis millones de consumidores potenciales. Lo peor para luchar contra las grandes industrias culturales (Estados Unidos, Alemania, Francia, Inglaterra)

Sin pretensiones nacionalistas (ni de nacionalismo español, ni de nacionalismos disgregadores regionalistas) es indispensable para nuestra industria de la cultura y el ocio, que trabajen todas las entidades públicas unidas y a ser posible utilizando el idioma común, el segundo más importante del mundo. Lo cual no quiere decir que se dejen de cultivar las peculiaridades culturales de las diversas partes de España, sino que se mantenga un frente común de lucha contra las grandes potencias, no sea que por defender las coplas de la abuela y no la cultura del Estado (que incluye la copla de la abuela), acabemos por tener el inglés por idioma y las novelas de Ken Follet como único patrimonio cultural.

EL DIARIO PALENTINO **Fundado en 1881. Edita:** "El Diario Palentino-El Día de Palencia, S.L." **Presidente editor:** José Luis Alonso Amodóvar. **Gerente:** José Luis Alonso Cruz. **Administrador:** Gregorio Atienza Prieto. **Director:** Mariano-Valero Gutiérrez. **Redactor-jefe:** Gonzalo Ortega Aragón. **Redacción:** Carmen Centeno San Martín, Jorge Cancho González, Sonia Arnuncio Perujo, José Benito Iglesias Pérez, Jorge Liébana Rodríguez, Alberto Moreno Lázaro, Alberto Abascal Candás, Mercedes García García y Luis Cabañes Salvador. **Fotografía:** Enrique Caña Tristán y Rosa Marcos Linares. **Jefe de Talleres:** Francisco del Campo. **Fotocomposición:** Laurencio Merino Quirce, Sátur Laso Martínez, Miguel Angel Salazar Jorge y José Antonio Aguado Aparicio. **Maquinistas:** Manuel Sánchez Gómez, Anastasio Rodríguez Esteban, Valentín Gallego García, Marciano Ceinos Benito y José María Robledo Torres. **Director Comercial:** Luis Monés Guadián. **Dirección de Arte e infografía:** Gráfico Gabinete de Comunicación. **Redacción, Administración y Talleres:** Calle Mayor, 67. 34001. Apdo. de Correos, 17. **TELEFONOS: Redacción:** 979 74 48 22 y 979 74 05 35. **Administración:** 979 74 02 58. **Anuncios y suscripciones:** 979 74 03 47. **FAX: Redacción:** 979 74 33 60. **Administración:** 979 74 04 17 **E-mail:** dpalentino@iconet.es **E-mail Redacción:** redaccion@iconet.es **Redacción en Madrid:** CPD. Calle Orense, 16 3ºB 28020. **Delegación en Aguilar de Campoo :** Altema Publicidad y Comunicación. Calle José Antonio, 15.

M.C.D.2022

COLUMNAS

El País

• Jaime García Añoveros
Se refiere al cierre de *Egin* para criticar ciertas actitudes. "Sí es un prejuicio notable el que se asienta en la idea de que la libertad de expresión es un derecho absoluto, al que hay que sacrificar cualquier otro bien o derecho, incluido, como sucede en este caso, el derecho a la vida". García Añoveros hace especial hincapié en que lo que demuestra que no vivimos, en nuestro interior, el Estado de derecho "es que todos, más o menos, han tenido que explicar que no se cerraba la publicación por su contenido ideológico o político".

El País

• Eduardo Haro Tecglen
"Al carpintero Hauptmann le electrocutaron por el secuestro del hijo de Lindberg: era inocente y se sabía". Haro Tecglen se sirve de esta afirmación para decir que hoy "no ejecutan en España más que los vascos de ETA". "Se agarra uno con fuerzas durante toda su vida a unas bases para afirmarse", dice Haro Tecglen, que señala que un buen psicoanalista le quitaría "tanto" pesado recuerdo.

El Mundo

• Francisco Umbral
Se refiere a la desmenbración de la cúpula del PSOE tras las elecciones primarias, que en su opinión, ha convertido a la dirección del primer partido de la oposición en *La Santísima Trinidad*, compuesta por Almunia, Borrell y González. El primero dice que "tiene un sitio en esta vida, cosa que no tenemos todos" y que su tarea consiste en "guardarle el sitio a uno que se ha quedado sin sitio, o sea González", mientras que del ex presidente asegura que "no tiene prisa por volver a su sitio".

El Mundo

• Justino Sinova
Recuerda en título de su colunma la frase con la que la ministra de Educación y Cultura, Esperanza Aguirre, resumió las 20 medidas para la reforma de las Humanidades "Leer, leer y leer". Además, asegura que "es una receta para salvar a una sociedad del daño ocasionado por una educación incongruente".

ABC

• Jaime Campmany
Aprovecha el anuncio de que una pareja emitirá su noche de bodas por Internet para hablar de la virginidad. "Dicen que los dos permanencen vírgenes a sus 18 años, y eso ya es algo extraordinario en un mundo donde ni siquiera son vírgenes las selvas".

ABC

• Isabel San Sebastián
San Sebastián se refiere al cierre de *Egin* y denuncia que "la sociedad española ha hecho gala de una tolerancia suicida con lo que Garzón ha denominado el frente informativo de ETA". Concluye que "sólo queda aplaudir a la policía y al juez Garzón y prepararse para la venganza de la bestia etarra".

EL MIRADOR

Cuento de verano

JOSÉ LUIS RUIZ ABAD

HACE ya muchos años, un molinero y su hijo, viejo aquel y joven éste, pero no pequeñuelo, sino de quince años ya cumplidos, iban a una feria para vender su jumento. Para que estuviese más descansado y de mejor ver, atáronle las patas y cargaron con él el padre y el hijo. El primero que topó con ellos en el camino soltó la carcajada. "¡Qué pareja de idiotas! ¡Qué gañanes tan rematados! Iba diciendo. ¿Qué se proponen con tamaña extravagancia?" El molinero, después de oír tales razonamientos, se arrepiente de su tontería y en un santiamén deja en el suelo al borrico, al tiempo que le libera de sus ataduras. El animal, que tan a gusto había viajado hasta ese momento, comenzó a rezongar y quejarse en su especial dialecto, lo cual no surtió ningún efecto en el molinero, que ya no estaba dispuesto a llevarlo un metro más a cuestas. Hizo el molinero montar a su hijo en el jumento y prosiguieron su camino sin más dilación.

Encontraron al poco a tres mercaderes, y el más viejo, gritando como un poseso, se acercó al cabalgante y le espetó: "Apearos si os queda una pizca de vergüenza, mozo borriqueño. ¿Cuándo se ha visto que un muchacho lleve un lacayo con canas? Móntese usted, señor, y descanse, que sea el mozalbete descarado el que le sirva y arree a la bestia. Estimados caballeros, dijo el molinero, la razón os asiste y no puedo menos que contentaros, y dicho esto mandó bajar a su hijo y acto seguido se montó en el rucio.

Continuaron camino y al cabo de un cierto tiempo se cruzaron con tres mozuelas y una de las cuales no dudó en exclamar: ¡Qué valor y descaro tiene el viejo. Cómo es capaz de ir montado en el borrico mientras que ese mozalbete va a pie! Inmediatamente las otras dos se unieron al coro de críticas y le reprendieron al molinero por ir él sentado cómodamente en el pollino mientras el muchacho marchaba andando, cayendo y tropezando. El pobre molinero, abochornado, tras algunos dimes y diretes, se bajó para remediar su error y volvió a sentar a su hijo a la grupa del pollino.

Aún no habían andado treinta pasos más cuando se tropezaron con otro grupo de viandantes y empezaron de nuevo toda una serie de comentarios destinados a ser oídos por el molinero y su hijo. Así oyeron decir: "Locos están, dice uno de los viandantes. El jumento está al borde de su desfallecimiento, no puede más, va a reventar el pobre animal ¡Cargar de esa manera a un pobre animal! ¿No les da lástima de este animal que tan bien les sirve? Como sigan así lo único que conseguirán será vender su mísero pellejo en la feria.

Tras cavilar un rato y mirar varias veces al grupo que se alejaba, con cara demudada exclamó: ¡Voto a bríos! Loco está todo aquel que pretenda contentar a todos. Pero como el viejo era de buen corazón se propuso hacer otra prueba más y así hízole a su hijo bajar del burro. Éste, al verse aligerado de su carga, rezogante y satisfecho, avivó el paso y marchaba delante de la pareja, que a duras penas podían seguirle. En estas estaban cuando se cruzaron con otro viandante, el cuala la verlos cómo intentaban alcanzar al animal les comentó: ¡Modas nuevas! La cabalgadura bien descansada mientras los dueños echan los bofes. Así, hacen gasto de zapatos al tiempo que preservan al borrico. ¡Tres eran tres y a cual más jumento!

El viejo juró que en adelante no volvería a hacer caso a todo el que se cruzara en su camino

Transcurridos no más de dos segundos, tiró el viejo su sombrero al asuelo, lo pateó y mascullando soltó que de veras era un jumento por haber pretendido hacer caso a todo aquel con el que se había cruzado en el camino, pero que en adelante esto no le volvería a pasar más. Volviose, miró fijamente al burro y le hizo la siguiente confesión: Nunca más, me alaben o me critiquen, he de hacer sino mi santa voluntad. Y a partir de entonces así lo hizo.

Viene este pequeño cuento al caso de la situación política y económica actual de nuestro país, en el que todos dan consejos a los dirigentes del partido más votado para que haga tal o cual cosa. Hagan o digan lo que desean siempre sale la voz "amiga" que recrimina lo dicho o hecho.

Todos dan consejos a los dirigentes del partido más votado para que haga tal o cual cosa

Aquí y ahora lo que importa es resaltar que entre 1997 y 1998 el Estado se ha ahorrado 1,3 billones de pesetas, que el tipo de interés de los préstamos hipotecarios ha caído del 11,25% de finales del 96 al 5,2% en la actualidad, que la renta disponible liberada para familias y empresas se estima en esos dos años en 750.000 millones de pesetas, que el déficit público para el 99 se sitúa en el 1,7% del PIB, que la inflación estará en torno al 1,8% y, lo que es más importante, que el crecimiento económico en nuestro país se va a situar, como unánimamente ponen de manifiesto los estudios de instituciones financieras nacionales e internacionales más solventes, en el 3,9%, siendo el mayor crecimiento estimado para un país desarrollado.

Los que gobernaron durante 13 años critican ahora actuaciones de política menor

Aquellos que durante 13 años fueron incapaces de obtener estas cifras económicas son ahora los que más critican determinadas actuaciones políticas menores, a sabiendas que nuestra realidad económica pone en entredicho no sólo su pasado, sino también, y lo que es más grave como se ha visto en su propuesta de reforma del IRPF y de otras cuestiones económicas y sociales, el futuro deseado por ellos para este país.

Mucho más que un diario

JOSÉ CAVERO

EN su día se hizo muy popular la definición que alguien, desde medios nacionalistas catalanes, hizo del Barsa: "Mucho más que un club". Ahora hemos podido comprobar, con los datos que proporcionan los tres autos redactados por el juez de la Audiencia Nacional Baltasar Garzón, que el diario proetarra Egin también es mucho más que un diario. Lo sospechábamos, y hasta teníamos una cierta evidencia, pero Garzón nos ha conducido un poco más lejos en sus reflexiones, cuando lo llega a calificar de "frente informativo" y posiblemente tan beligerante y acaso tan peligroso como los comandos que secuestran o asesinan.

Pues, bien: la lucha antiterrorista del juez de la Audiencia Nacional no termina de resultar absolutamente convincente para todas las fuerzas políticas o para sus representantes y 'voceros', que advierten que una cosa es el juez instructor del caso y que cosa distinta pueden ser, en su momento, los jueces que determinen culpabilidades definitivas en las correspondientes sentencias. Los nacionalistas del PNV y de EA, y algún 'notable' de Izquierda Unida se han ocupado de alertar sobre una acaso insuficiente, endeble y frágil actuación judicial en estos ámbitos del frente informativo etarra. De boca de Anasagasti, por ejemplo, escuchamos una y otra vez la comparación que viene haciendo, y que en esencia sostiene que hay mucho rigor con el periódico proetarra y demasiada ancha la manga para con quienes disculpan, comprenden y hasta justifican a los GAL.

El dirigente del PNV ve dos varas de medir. Garaicoechea, por su parte, advierte sobre el traspiés que pudiera producirse si las actuaciones de Garzón, en su momento, no se vieran ratificadas por el correspondiente juzgador del caso. Y por parte de IU, Víctor Ríos, también ve entusiamo injustificado en el juez y paralelamente en el Gobierno, ambos perfectamente alineados y coincidentes en mostrarse felices por el cierre de Egin, el encierro de unos cuantos de sus empresarios - ideólogos y la detención, siquiera provisional, del director Salutegui. Desafortunadamente, el presidente Aznar tampoco ha estado muy feliz, cuando ha preguntado dialécticamente "¿alguien pensaba que no íbamos a ser capaces de hacerlo?". Como en el caso del envío de huevos de Martín Villa a Mayor Oreja, tampoco Aznar se cree que la operación contra Egin sea mérito judicial, sino del poder ejecutivo. No ha hilado fino don José María...

Y por lo demás, y lamentablemente, es cierto que está sucediendo demasiado que lo que hoy parece indefendible, impresentable, inaceptable, tal vez mañana sea aceptable y hasta plausible, o viceversa. Que lo digan los intervinientes, y beligerantes, en la guerra mediática de las plataformas.

M.C.D.2022

CATEDRA DE VERANO DE MEDIO AMBIENTE

Lucas dice que la política medioambiental impregna todas las acciones de gobierno

El presidente de la Junta abordará el lunes con Fraga y Arias Salgado el tema del ferrocarril

El presidente del Gobierno regional, Juan José Lucas, manifestó ayer que "la política medioambiental impregna todas las acciones de gobierno" dada su importancia dentro del mundo rural. Lucas asistió ayer a la clausura de la Cátedra de Verano de Medio Ambiente.

JOSE BENITO IGLESIAS

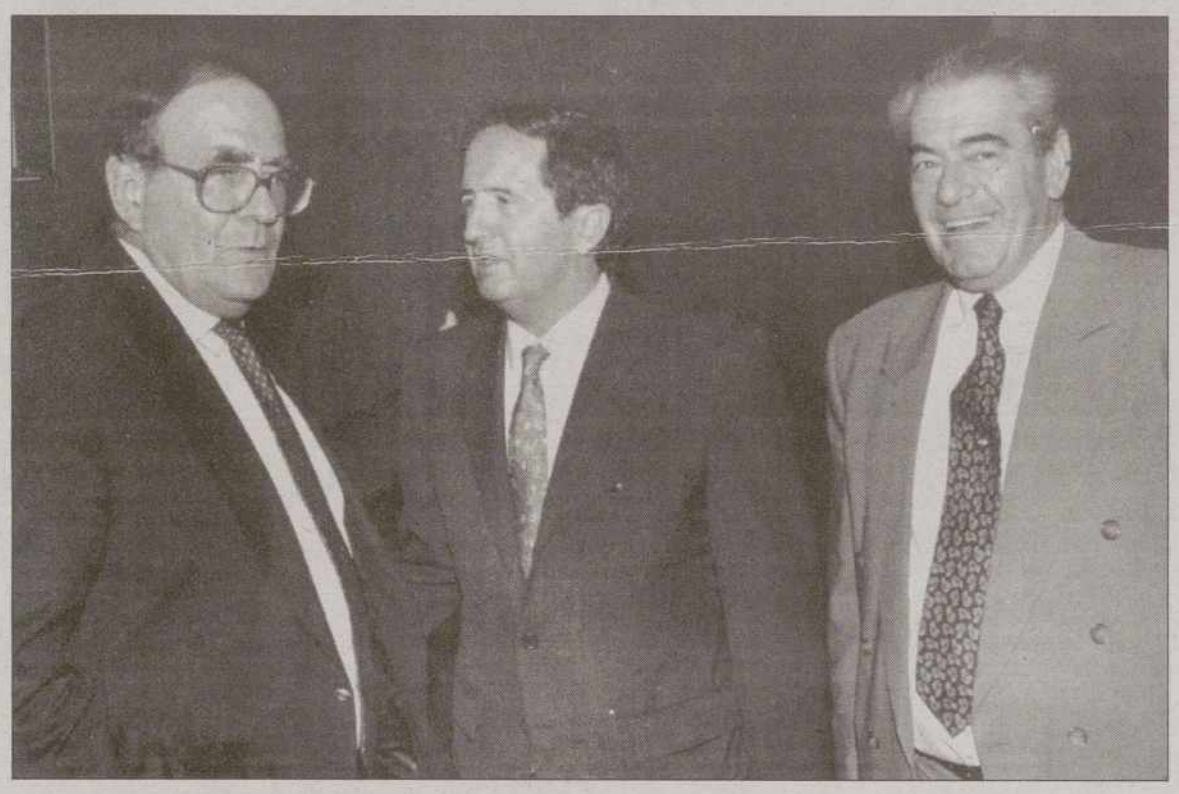

Ramón Tamames, Juan José Lucas y Francisco Jambrina ayer / ENRIQUE CAÑA

Juan José Lucas cerró también el ciclo de conferencias desarrolladas de forma paralela a los tres cursos de la Cátedra de Medio Ambiente que, bajo el título de "El mundo rural en perspectiva", ha coordinado el prestigioso catedrático de economía Ramón Tamames. El presidente de la Junta apuntó que "los que no saben afirman que el medio ambiente existiría independientemente de que lo haga el mundo rural con agricultores y ganaderos, denotando una gran ignorancia. Yo estoy seguro de que el día que desaparezca el hombre lo harán las dehesas de Salamanca, los pastizales de la Montaña Palentina o las riberas de nuestros ríos".

El titular del Ejecutivo regional explicó que el hombre ha mantenido durante siglos el medio ambiente tal y como ha llegado hasta nuestros días "y la política de la Junta en este sentido, tal y como obliga Europa, debe inspirar las acciones de gobierno en todo lo que suponga la explotación y el aprovechamiento de los recursos del mundo rural".

Respecto a las ayudas de la UE para reforzar las políticas medioambientales en la región, el presidente de la Comunidad se mostró convencido de que "mirar al medio ambiente es mirar al futuro, a nuestros hijos y al establecimiento de nuevos yacimientos de empleo", por lo que la Junta estará como hasta ahora "en íntimo contacto" con la UE para aprovechar al máximo sus apoyos.

Lucas se refirió a los cursos de la Cátedra de Medio Ambiente "como un gran éxito" tras escuchar el informe presentado ayer por Francisco Jambrina en el Consejo de Gobierno.

El problema del ferrocarril

Por otra parte, el presidente de la Junta adelantó que el próximo lunes por la tarde se reunirá en Madrid con el ministro de Fomento, Rafael Arias Salgado, y con el máximo responsable de la Xunta de Galicia, Manuel Fraga, para reinvidicar infraestruturas comunes a ambas Comunidades autónomas, planteando también soluciones inmediatas para el problema del ferrocarril "que afecta a Palencia ciudad y provincia y sobre el que estoy seguro vamos a encontrar una postura receptiva del ministro".

La importancia de los montes y bosques

Pedro Llorente, director general del Medio Natural de la Junta de Castilla y León, que pronunció ayer una conferencia denominada "Montes y espacios naturales: una visión de futuro", destacó que Castilla y León cuenta con un 25 por ciento de la superficie forestal total en el conjunto del país, siendo la Junta propietaria de sólo un 3 por ciento de los bosques, ya que un 60 por ciento pertenecen a entidades locales y un 50 por ciento está en manos privadas. Llorente indicó que es muy necesario que los bosques persistan y que, incluso, se incrementen "al producir oxígeno y múltiples beneficios a una sociedad cada vez más urbana que demanda espacios medioambientales". El director general, ingeniero agrónomo de profesión, reinvindicó de la UE más apoyo para los bosques, montes y espacios naturales de la región, posibilitando que la Junta pueda poner en marcha la ya aprobada "Ley de Fomento de los Montes Arbolados", que carece de presupuestos. Llorente cifró en 26.000 millones durante los próximos ocho ejercicios la cantidad necesaria para aplicar la ley "y crear entre 15.000 y 20.000 empleos en la región relacionados con la mejora y conservación de los montes. Si queremos que los bosques estén en buen estado y produzcan hay que cuidarlos. Se necesitan siglos para tener grandes masas forestales y, a veces, bastan muy pocos segundos para destruirlas".

La directiva de conservación de los espacios naturales no cumple los plazos

MARTA BARCENILLA ESCAÑO

La Cátedra de Medio Ambiente de la Junta de Castilla y León entró ayer en su recta final con dos ponencias que tuvieron como temas la Directiva Comunitaria y la respuesta que da la naturaleza a las actividades que el hombre realiza en ella.

La primera conferencia de la mañana estuvo a cargo de Jesús Serrada Hierro, director general de Conservación de la Biodiversidad del Ministerio de Medio Ambiente, y tuvo como título "El desarrollo de la Directiva de Hábitats en España".

Esta directiva comunitaria, de mayo de 1992, es la columna vertebral de las leyes de conservación de la biodiversidad de todos los países de la Unión Europea y abarca no sólo los hábitats y especies amenazadas, sino también otros de los que dependan especies indicativas del territorio o características de él.

El mayor problema que se ha presentado en referencia a esta directiva, es que los plazos que se establecieron en 1992 han sido insuficientes en las mayoría de los estados miembros. Las causas de estos retrasos en su aplicación, abarcan desde la complejidad del proceso a las repercusiones sociales, pasando por la ausencia de una información adecuada sobre ella.

En España los plazos sólo se han desarrollado con eficacia en dos de las cuatro zonas que refleja como espacios de protección esta directiva, mientras que en los otros tipos de hábitats, existen carencias importantes en las listas oficiales presentadas a Europa a principios de este año.

La segunda ponencia de la mañana tuvo como título "La respuesta de la naturaleza a las actividades del hombre" y el encargado de impartirla fue el catedrático de Geografía Física de la Universidad de Valladolid, Jesús García Fernández.

Esta conferencia estuvo dividida en varias partes en las que se trataron temas como qué es realmente el concepto Medio Ambiente, que para García Fernández es la percepción del medio natural desde hace 30 años y que habitualmente se confunde con el término medio ecológico.

Otros temas que se trataron en ella, fueron los problemas a los que se enfrenta el medio ambiente, que, según el profesor García, se dividen en tres: los reales, producidos por la acción de hombre y que sólo se solucionan por medio de otra intervención de este tipo; los problemas teóricos, contra los que no se puede actuar porque no se sabe con seguridad si van a ocurrir o no; y los que se solucionan por la respuesta que la naturaleza da ante ellos, sin necesidad de intervención humana.

La zona norte de Palencia quiere ser Parque Natural / ARCHIVO

García Fernández amplió más sobre este tipo de problemas medioambientales, entre los que destacó el de la desertización, producida principalmente por la acción debastadora de los incendios forestales, ante la que la naturaleza responde de un modo efectivo, consiguiendo que el problema no alcance la magnitud que podría llegar a tener.

M.C.D.2022

El fiscal acusa a Eutimio López de una falta de lesiones y otra de ofensa a la autoridad

Pide la absolución de los policías que detuvieron al secretario provincial de la CGT

El fiscal solicitó ayer la libre absolución para los cuatro policías que detuvieron a finales de abril al secretario provincial de la CGT, Eutimio López, mientras que a éste le acusó de dos faltas, una de lesiones y otra de ofensa leve a agentes de la autoridad.

JORGE CANCHO

Eutimio López (centro) junto a dos testigos que declararon en el juicio de ayer / D.P.

La jueza sustituta del Juzgado Número 2 de Palencia, Asunción Payo Pajares, dejó ayer visto para sentencia el juicio de faltas seguido contra el secretario provincial de la CGT, Eutimio López Manrique, y contra cuatro policías municipales que el pasado 29 de abril procedieron a su detención al negarse a su identificación mientras efectuaba la pegada de carteles relativo al Primero de Mayo.

El representante de la Fiscalía palentina, tras la declaración de los implicados y después de practicarse la prueba testifical, solicitó la libre absolución de los cuatro municipales, mientras que al líder sindical le acusó de dos faltas. La primera de ellas de lesiones, por la que solicitó una pena de un mes de multa a razón de 500 pesetas diaria; y la segunda de ofensa leve a agentes de la autoridad, por lo que reclamó diez días de multa con cuota diaria de 500 pesetas.

El relato de los hechos que ofrecieron durante la vista oral los agentes de la Policía Local y el sindicalista fue completamente opuesto. Eutimio López insistió en que los agentes les solicitaron la documentación y la autorización correspondiente para pegar carteles, a lo que les contestó que era el secretario provincial de la CGT.

"Les dije que no llevaba los documentos de identificación y que si les querían tenía que ir a la sede del sindicato a por ellos. Acto seguido me monté en el coche para recogerles y les invité a que vinieran conmigo, si bien uno de ellos se puso delante del vehículo interceptándome el paso. Al instante aparecieron otros dos agentes y sin mediar palabra me sacaron del coche y me agredieron. Seguidamente me esposaron y condujeron a la Comisaría", explicó el secretario provincial de la CGT.

Por su parte, los agentes actuantes puntualizaron que en ningún momento le exigieron la documentación "sino que se identificara verbalmente y no diera su nombre, a lo que se opuso en todo momento", dijo uno de los policías.

Otro de los municipales apostilló que "fue entonces cuando comenzó a insultarnos, llamandonos fascistas. A continuación se montó en el coche y lo puso en marcha. Nosotros nos pusimos delante y pedimos refuerzos. Cuando llegó la pareja de apoyo le insistieron en que se identificara porque sino le tendríamos que llevar a Comisaría. El cerró la puerta golpeando a uno de los agentes en la pierna. En ese instante le sacamos del interior del vehículo y comenzó a darnos patadas y manotazos, por lo que procedimos a esposarle", dijo uno de los policías.

Testifical

Durante la prueba testifical prestó declaración un miembro de la CGT que se encontraba pegando carteles con Eutimio López. Este testigo corroboró la declaración de su compañero de sindicato, si bien añadió que el municipal que se puso delante del vehículo desenfundó el arma reglamentaria que llevaba y les amenazó con "dejarnos secos si nos movíamos". Además, insistió en que Eutimio no agredió a los agentes, sino que fueron éstos los que le pegaron a él.

En la vista oral también declaró también como testigo una viandante que presenció los hechos acaecidos en la noche del día 29 en la Calle Mayor, a la altura del edificio de las Agustinas Canónigas. Esta persona calificó de "brusca y violenta" la actitud que mantuvieron los agentes de la policía hacia Eutimio López cuando procedían a su detención, si bien reconoció que "no llegó a presenciar que existieran agresiones específicas por parte de los municipales".

Durante la celebración del juicio, un grupo de medio centenar de personas pertenecientes a la CGT se concentró ante las puertas del Palacio de Justicia de Palencia en apoyo del secretario provincial de este sindicato. Entre los concentrados se encontraba el representante de CC.OO. del sector crítico Agustín Moreno.

Faltas de lesiones, desobediencia y de amenazas

Los letrados de las partes implicadas en los hechos que sucedieron durante la noche del pasado 29 de abril en la Calle Mayor pidieron la libre absolución de sus respectivos patrocinados. Asimismo, el abogado de los cuatro municipales - de los que tan sólo tres acudieron al acto del juicio oral- acusó a Eutimio López de dos faltas de lesiones, por las que solicitó tres fines de semana de arresto, y de una falta de desobediencia leve, por la que pidió 60 días de multa con cuota diaria de 1.000 pesetas, además de una indemnización de 20.000 pesetas para cada uno de los dos agentes que resultaron lesionados. Por su parte, la letrada que defendió al secretario de la CGT acusó a cada uno de los cuatro policías locales de una falta de lesiones, por la que solicitó 5 fines de semana de arresto. Del mismo modo pidió una multa de 15 días a razón de 2.000 pesetas diarias para el agente que desenfundó su arma reglamentaria por una falta de amenazas leves. También reclamó una indemnización de 250.000 pesetas por los daños morales causados a su representado. El fiscal, durante su informe final aseguró que el comportamiento de Eutimio López pudiera haber sido considerado como delito de atentado o resistencia a la autoridad, si bien, dado que los hechos tuvieron lugar mientras realizaba una actividad sindical como secretario provincial de la CGT, pudiera tener un tratamiento más favorable y ser constitutivos de una falta de lesiones y otra de ofensa leve a agentes de la autoridad. El letrado de los municipales indicó que no había quedado demostrado que sus patrocinados agredieran al cabecilla sindical, dada la ausencia de objetivación de lesiones en el informe médico de Eutimio López. Por último, la abogada del secretario de la CGT calificó su detención de "impresentable" y consideró que pudo existir la agravante de discriminación sindical.

Hoy FELICITAMOS a...

Víctor Martín Rueda,
cumple 6 años y reside en Venta de Baños.

Francisco García,
cumple 90 años y reside en Reinoso de Cerrato.

Para salir en esta sección deberán enviar la fotografía, fecha de nacimiento y colegio en el que estudia, si tiene edad escolar, junto con el teléfono y los datos completos o fotocopia del DNI de la persona que realiza la felicitación, -anote el número de suscriptor en caso de serlo- a "El Diario Palentino" calle Mayor, 67, C.P. 34001, Palencia. NOTA: Las fotografías se seleccionarán por riguroso orden de llegada a nuestro periódico y no se devolverán.

U.N.E.D

Información
Centro Regional de Palencia
Teniente Velasco, 6
Telf. 979 - 72 06 62

UNED 1973 25 1998 CENTRO DE PALENCIA

Te quedan 8 días para preinscribirte en alguna de las 19 licenciaturas que imparte esta UNIVERSIDAD

TITULACIONES:

DERECHO.
GEOGRAFIA E HISTORIA.
FILOLOGIA ESPAÑOLA.
FILOSOFIA.
EDUCACION.
PSICOLOGIA.

CIENCIAS ECONOMICAS.
CIENCIAS EMPRESARIALES.
CIENCIAS FISICAS.
CIENCIAS QUIMICAS.
CIENCIAS MATEMATICAS.
INGENIERIA INDUSTRIAL.
ING. TECNICA EN INFORMACION DE SISTEMAS.

ING. TECNICA EN INFORMACION DE GESTION.
CIENCIAS POLITICAS.
SOCIOLOGIA.
ECONOMIA.
ADMINISTRACION Y DIRECCION DE EMPRESAS.
CURSO DE ACCESO A LA UNIVERSIDAD.

M.C.D.2022

Plan Verano

Este verano ya tiene Plan

Este verano no vas a pagar más por tus llamadas. Porque con el Plan MoviStar tú decides lo que gastas, sin cuotas mensuales, sin horarios, llames a la hora que llames siempre te costará lo mismo en los minutos contratados en el Plan.

Y además, disfrutarás de hasta 30 minutos GRATIS cada mes, durante todo un año.

Los minutos GRATIS al mes se consumirán en horario fin de semana con las mismas condiciones que los minutos contratados en el Plan: estos minutos no son acumulables de mes en mes, aquellos que no se consuman se pierden. Los minutos GRATIS se empezarán a descontar una vez agotados los minutos franqueciados. La bonificación en tráfico empezará a ser efectiva a partir del 21 de julio y tiene vigencia de 12 meses. Promoción válida para las nuevas altas realizadas del 1 de junio al 31 de julio en Planes MoviStar: Plan 3 000, Plan 5 000 y Plan 7 500

Distribuidor Oficial

MoviStar

Estamos muy cerca, para llevarte muy lejos.

TELESTANT

C/ Mayor, 101 ☎ (979) 73 08 28 - 70 18 08

Si desea información de otra provincia, llame a nuestro tlfno. de atención al cliente: **902 111 909**

• te ofrece la mejor cobertura •

© STARTT 1998

M.C.D.2022

FIA-UGT afirma que los mineros ya cobran complementos de pensiones hace tiempo

Ratifica que algunos bancos los adelantan durante un año sin aplicar intereses

El secretario provincial de la Federación de Industrias Afines (FIA-UGT), José Miguel Rodríguez, insistió ayer en que, desde hace mes y medio, los mineros prejubilados que así lo han querido, perciben el adelanto de sus complementos de pensiones por parte de algunos bancos, durante un año y sin aplicarles intereses.

JOSE BENITO IGLESIAS

José Miguel Rodríguez, secretario provincial de FIA-UGT / ARCHIVO

Rodríguez ratificó sus declaraciones hechas en una conferencia de prensa el pasado 26 de junio, donde afirmó que "los complementos no llegarán del Instituto de la Minería hasta que el MINER no le dote de los presupuestos correspondientes en el mes de octubre", replicando así las manifestaciones de CC.OO. que apuntaban a que en este mes de julio debían de haberse hecho efectivos.

El secretario provincial de FIA-UGT explicó que muchos mineros palentinos, principalmente de Antracitas de San Claudio y otras empresas, "ya perciben las compensaciones complementarias al paro desde hace tiempo, merced a los acuerdos que pactamos con BCH, Banco de Santander y Caja España, que en algunos casos adelantan durante un año el dinero, incluso sin intereses, y recogiendo los atrasos devengados desde que se produjeron las primeras jubilaciones en la minería en febrero".

FIA-UGT, que entiende que ha existido "manipulación" de Comisiones Obreras en cuanto a los complementos salariales de los mineros que se han acogido al Plan de Futuro del Carbón 1998-2005, significó que "hace dos meses que firmamos acuerdos con bancos para este tema y hay documentos firmados que pueden enseñarse a quien los quiera ver, mejorando las prestaciones que CC.OO. pactó con Caja España".

Desde el sindicato minero de UGT, se quiso aclarar ayer que no le parece correcta la postura de "manipular y distorsionar a la opinión pública presumiendo de un acuerdo que no es mejor, porque a los seis meses del adelanto del dinero se cobran intereses. Es necesario que se sepa de nuevo que los mineros prejubilados que así lo han querido perciben ya, desde hace tiempo, el dinero que les corresponde por jubilarse anticipadamente".

En cuanto a la fecha en la que el Instituto para la Reestructuración de la Minería del Carbón y Desarrollo Alternativo de las Comarcas Mineras -dependiente del MINER- debía elegir una entidad para realizar los pagos que aseguren las pensiones de los trabajadores, José Miguel Rodríguez matizó que "todavía no hay nada decidido tras las negociaciones con el ministerio".

El máximo dirigente sindical ugetista a nivel provincial añadió que los principales motivos para el retraso que se ha producido se deben "a que muchas empresas mineras aún no han cumplido los requisitos para acogerse al Plan de Futuro del Carbón. Por el momento, sólo Antracitas de San Claudio en Palencia y Minas Escucha (Teruel) tienen el visto bueno de la Comisión Interministerial y del secretario de Estado de Energía, Nemesio Fernández".

Sanidad tiene previsto invertir 1.039 millones en infraestructuras

Gallego pregunta por qué el INSALUD en Palencia recibirá sólo 330 millones en los próximos cuatro años

El Ministerio de Sanidad tiene previsto invertir durante este año 1.039 millones en infraestructuras. De momento están aprobados y asignados 20 millones para el Plan de Montaje de la Zona Norte. Para el Centro de Salud Pintor Oliva hay una partida de casi 244 millones.

REDACCION

A la asignación presupuestaria para este año al Centro de Salud Pintor Oliva -244 millones- hay que añadir los casi 57 del plan de montaje del mismo. Por otra parte, el Plan de Necesidades de otras obras e inversiones tiene una asignación de 102 millones.

En total, entre inversiones ya consignadas y las que están aprobadas y en vías de asignación, el INSALUD prevé para este año unas inversiones en infraestructuras de algo más de 1.039 millones. Destaca la reparación del almacén, fachadas y terrazas del Hospital Río Carrión, así como su informatización y la reforma de Urgencias, según la Subdelegación del Gobierno.

El senador socialista Heliodoro Gallego Cuesta pregunta al Gobierno de la Nación cuáles son las causas que motivan que el INSALUD en Palencia reciba tan sólo 330 millones en los próximos 4 años, cuando prevé invertir 39.000 en el conjunto de hospitales de la red pública de la Comunidad Autónoma de Castilla y León.

Gallego Cuesta afirma que son conocidas las necesidades que tiene la provincia palentina en infraestructuras sanitarias, llegándose a la "lamentable conclusión" que con esta "injusta" programación del Ministerio de Sanidad y Consumo se "abandonan y olvidan" entre otros proyectos los del Hospital de la Montaña Palentina y la construcción de los nuevos centros de salud, "contemplados en el mapa sanitario", como el de Pan y Guindas y La Puebla.

Hospital Río Carrión / D. P.

De la "escasez" de las inversiones comprometidas para la provincia de Palencia, se "deduce" que la situación del conjunto de servicios gubernativos ordenados por el INSALUD para preservar la salud del común de los habitantes de la provincia es "casi inmejorable", lo que dicho de paso "no es cierto". Gallego dice que es incuestionable que merece un mayor esfuerzo inversor y una sostenida modernización de los servicios, o por el contrario, un importante grado de insensibilidad y de falta de compromiso del Gobierno respecto a la mejora de las instalaciones sanitarias públicas de Palencia dependientes del INSALUD, que, por lo visto, no van a merecer más que "un pequeño y anecdótico esfuerzo" en inversiones en los próximos cuatro años.

Lo cierto es que la provincia es notorio que recibe un "duro varapalo" y un "maltrato", al no dársela un trato equitativo en relación con otras provincias de la Comunidad Autónoma que han tenido mejor fortuna a la hora de disponer de mayores cuantías en las inversiones en los próximos cuatro años.

El Ministerio de Sanidad y Consumo anunció en rueda de prensa en Valladolid el 16 de julio que el INSALUD invertirá 39.000 millones en la Comunidad Autónoma de Castilla y León hasta el 2001. Las inversiones sanitarias previstas afectarán a las provincias de Valladolid (13.606), Avila (2.169), Burgos (6.250), León (4.350), Segovia (3.313), Zamora (3.649) y Palencia (330), no conociéndose las contempladas para Soria.

La Subdelegación del Gobierno en Palencia señaló ayer en una nota que en estos datos de Gallego Cuesta hay que tener en cuenta la construcción de nuevos hospitales, entre ellos el de Valladolid, que sale a concurso con un presupuesto inicial de 13.600 millones.

Por otra parte, el senador socialista se interesa por las medidas que se piensan introducir "para aligerar la gravosa situación de las listas de espera" de consultas externas de la especialidad de Oftalmología del Hospital Río Carrión.

Gallego recuerda que el Gobierno admitía en una respuesta a una pregunta suya que había una gran presión asistencial en la especialidad de Oftalmología en las listas de espera no quirúrgicas del Hospital Río Carrión.

La "copiosa" lista de espera para Oftalmología se concretaba a fecha de 1 de marzo, según recoge la pregunta de Gallego, en 3.677 pacientes. "Parece evidente que esta generosa lista de espera no se corresponde con la machacona propaganda oficial que repite que apenas existen demoras en la atención de consultas externas y que los ciudadanos son vistos por el médico especialista con prontitud".

M.C.D.2022

El Ayuntamiento cree que la demanda de viviendas de protección será mínima

Aunque hay muchas peticiones, son pocos los solicitantes que reúnen los requisitos

El alcalde de Palencia, Marcelo de Manuel, afirmó ayer que con las viviendas de protección oficial ya construidas y las previstas a corto plazo, va a haber una mínima demanda, siempre según los criterios que exige la Junta de Castilla y León.

REDACCION

Viviendas de protección oficial construidas por la Junta de Castilla y León / D. P.

Mientras que el PSOE considera "muy insuficiente hasta ahora la promoción de viviendas sociales y de protección oficial en la actual legislatura", el Ayuntamiento mantiene que "aunque hay muchas peticiones, son pocos los solicitantes que reúnen los requisitos que exige la Administración Regional".

El Grupo de Concejales Socialistas planteó ayer el asunto en la sesión de la Comisión de Gobierno y pidió que se ceda a la Junta de Castilla y León terrenos de propiedad municipal para la construcción de viviendas sociales y de protección oficial. El alcalde respondió que con la actual Corporación se han entregado 203 viviendas, otras 98 están en construcción y está previsto ceder, antes de que finalice el año, una parcela donde construir 103. Para De Manuel, con las ya construidas y las previstas a corto plazo va a haber una mínima demanda de este tipo de viviendas, siempre según los criterios que exige la Junta de Castilla y León.

Convenio de colaboración con las peñas

La Comisión de Gobierno del Ayuntamiento de Palencia informó favorablemente, en la sesión que celebró ayer, la propuesta para aprobar el convenio de colaboración con la Coordinadora de Peñas para San Antolín 1998 por 3,1 millones de pesetas. También la modificación del Programa Valorado XIX Edición del Festival de Teatro Ciudad de Palencia, ampliando su presupuesto en 1,6 millones de pesetas.

El Ayuntamiento contratará a Hormigones Sierra un curso de peón de albañil, dentro de las actividades de Formación Ocupacional del F.S.E., por 1,9 millones de pesetas. En este curso participarán 15 alumnos de edades comprendidas entre 20 y 25 años, según quedó ayer de manifiesto en la sesión de la Comisión de Gobierno.

Por urgencia entró la adjudicación a la empresa Tecelco de las obras de reforma de vestuarios en las instalaciones deportivas de Eras de Santa Marina, en la cantidad de 11,6 millones de pesetas; además de la iluminación del cerro del Otero en 3,4 millones de pesetas a la empresa Ingeniería de Electricidad Veifra S. L..

Las obras en la embocadura del arroyo de Villalobón están a punto de concluir

El Ayuntamiento invierte 2,4 millones en la ampliación de esta zona

REDACCION

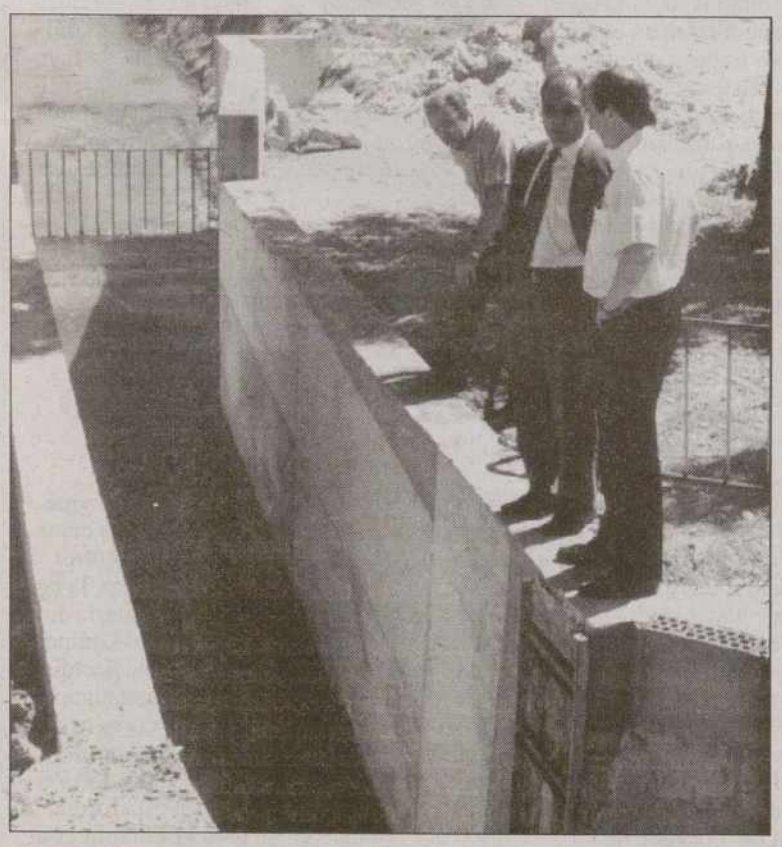

Visita a las obras en la embocadura del arroyo de Villalobón

El Ayuntamiento de Palencia está ultimando las obras que se ejecutan en la embocadura del arroyo de Villalobón con el colector general de la ciudad. A falta de rematar un enrejado y colocar la tapa superior del tragante, la Administración Local espera que la obra esté completamente finalizada antes de la llegada del mes de agosto.

La inversión municipal asciende a 2.414.000 pesetas. Con estas obras queda ampliada la zona de desagüe, aumenta la capacidad del tragante hasta la del colector y se suprime el embudo existente en ese punto.

Con un diseño facilitado al Ayuntamiento de la capital palentina por la Confederación Hidrográfica del Duero, la nueva bocana presenta mayores dimensiones, tanto de ancho como en altura, -sobre todo-, y una protección en los últimos metros de hormigón en forma de cono, que facilita y dirige la llegada y entrada de las aguas del arroyo al colector. Además, se ha instalado una rejilla metálica, metros antes, que evita bloqueos por arrastre en el entronque.

El alcalde de Palencia, Marcelo de Manuel, acompañado por el concejal de Medio Ambiente, José Antonio Maté, y el ingeniero responsable del Departamento Municipal de Obras, Nestor Núñez, visitaron recientemente la zona donde la empresa CORUCASA está construyendo una nuevo acceso de las aguas del arroyo de Villalobón a los sistemas de saneamiento urbano.

PlanVeran

Este verano...

ya tienes Plan

Este verano no va a pagar más por sus llamadas, porque con el Plan Verano usted decide lo que gasta. Sin cuotas mensuales, sin tramos horarios. llame a la hora que llame siempre pagará lo mismo y además de regalo MoviStar le permite disfrutar de hasta 15 minutos gratis cada mes, durante todo un año.

3000 con 30 Minutos + GRATIS 15 Minutos al mes durante todo un año

* Oferta válida del 1 de junio al 31 de julio

Distribuidor Oficial MoviStar

CADENA RadioPhone

902 100 908

LINEA DIRECTA

PALENCIA	Becerro de Bengoa, 7	979.70.11.93
	Eras del Bosque, 3	979.70.60.55
	Eras del Bosque, 11	979.74.09.00
SEGOVIA	Santo Tomás, 2	921.41.25.25
ZAMORA	Avda. Príncipe de Asturias, 13	980.67.00.19
SORIA	San Benito, 10	975.23.33.03

Isotlo

M.C.D.2022

Una adecuada aplicación de la gimnasia mejora la autoestima de los niños

También favorece las habilidades motrices, según un estudio de la E.U. de Educación

La adecuada aplicación de la Educación Física mejora las habilidades motrices, la autoestima y las relaciones infantiles, según la investigación continuada llevada a cabo por la E.U. de Educación de Palencia en el Colegio "Ramón Carande" con niños de 3 y 5 años.

REDACCION

La adecuada aplicación de la Educación Física favorece también la autonomía personal de los niños

El área de Educación Física de la Escuela Universitaria de Educación (E.U.E.) del Campus de Palencia ha llevado a cabo, en el Colegio "Ramón Carande" de la capital, un estudio sobre Educación Infantil, con la que se pretende averiguar el máximo de posibilidades que ofrece el cuerpo de los niños de tres a cinco años para su potenciación en la clase de Educación Física.

La experiencia, que es novedosa en cuanto a su aplicación práctica, se realiza desde el curso 89-90. Alguna de las conclusiones que se han obtenido en este tiempo de trabajo se refieren a la capacidad que adquiere el profesor para desarrollar las posibilidades educativas en el ámbito corporal infantil. Frente a la concepción clásica de que el cuerpo en la escuela se debía "domesticar", la tesis actual atiende a que el maestro aplique al máximo los recursos que ofrece el cuerpo de los niños como elemento fundamental.

Además, los datos obtenidos a lo largo de esta investigación docente indican que con un correcto trabajo corporal se mejoran las expresión, la comunicación y las habilidades motrices y manipulatorias de los niños, que se amplían a través de conocimientos de juegos. De igual modo, en cuanto al aspecto afectivo, una adecuada aplicación de la gimnasia incrementa la autoestima y la autonomía personal, así como la capacidad relacional al ejecutar el trabajo con otros niños. Los resultados obtenidos se consideran tan positivos que el próximo curso 98-99 esta experiencia se prolongará también al primer ciclo de Primaria.

PIONERA

Palencia fue una de las cinco provincias pioneras de España en implantar este sistema de forma experimental en otros tantos colegios.

Pionera en este programa

Esta investigación se viene realizando los lunes con uno de los grupos de Educación Infantil del referido colegio. La idea surgió en el curso 89-90, cuando se implantó la Educación Infantil en sustitución de preescolar. Palencia fue una de las cinco provincias en toda España que implantó este sistema de forma experimental en cinco colegios, entre ellos el "Ramón Carande".

Esta nueva situación provocó cambios importantes en la docencia, como la consideración de que la Educación Infantil no es una fase que antecede a la escuela, sino que ella es en sí una edad en la que se pueden enseñar materias propias, y la adaptación que supuso para los profesores anticipar la edad de incorporación de los niños al colegio.

La Universidad, a través de la Escuela Universitaria de Educación del Campus palentino, propuso entonces unas clases de gimnasia para los niños pequeños a la vista del profesor del colegio, con la propuesta de continuar la experiencia si se consideraba positiva. El objetivo fue promover el interés educativo con los niños más pequeños desarrollando factores de psicomotricidad. Las clases se filmaban en vídeo para su posterior análisis por los especialistas.

El método de trabajo consiste en una hora semanal de clase que imparte la profesora tutora con un grupo de 20 alumnos. Alrededor se encuentran un grupo de observadores, profesores de Educación Primaria, así como alumnos de la E.U.E. que forman un equipo de trabajo que luego debaten temas de estudios, particularidades y necesidades de formación.

ABIERTA

La investigación está abierta a todos los docentes, lo que ha permitido la asistencia de otros profesores de varias provincias de la región.

La investigación está abierta a cuantos docentes pretendan acercarse a ella, y sus resultados ya van siendo conocidos hasta el punto que acuden con regularidad profesores de otros colegios y orientadores de los centros de profesores de varias provincias de la comunidad autónoma de Castilla y León.

El objetivo fundamental que se persigue con este programa, llevado a cabo por la Escuela Universitaria de Educación de Palencia, es mejorar la práctica docente de la Educación Física. Asimismo, se trata de favorecer el desarrollo profesional del profesorado y armonizar, a su vez, las influencias familia-escuela. La idea central gira sobre lo adecuado que resulta aprovechar las capacidades psicomotrices de los más pequeños.

Hacer del recreo un tiempo de interés didáctico

Los docentes que han llevado a cabo esta investigación en el Colegio "Ramón Carande" de la capital palentina consideran que no se trata de "soltar" a los niños durante el recreo o la clase de gimnasia, para conseguir momentos de esparcimiento desaprovechados frente a la "domesticación" en el aula, sino que la finalidad del programa es convertir ese tiempo en interés didáctico y aprovecharlo, ya que existe un claro potencial objeto de educación al que se le puede sacar rendimiento. Mediante una metodología de juego se logra averiguar las preferencias de cada niño, además de sus torpezas motrices, habilidades, capacidades de liderazgo, o de coordinación, que son factores que influyen en el aprendizaje del resto de conocimientos y destrezas propias de esta edad. Las técnicas empleadas inciden en que el profesor logre ampliar el desarrollo motriz y la imagen corporal de los pequeños, lo que puede conducir a superar determinados problemas físicos, para llegar a la adaptación del niño con otros de su entorno y conseguir una mejor socialización.

Ampliación

Ante los buenos resultados que está dando la experiencia, que se puso en marcha hace ahora nueve años en aquellos alumnos que cuentan con edades entre tres y cinco años, la Escuela Universitaria de Educación del Campus de Palencia ha decidido ampliar la investigación el próximo curso académico 98-99 al primer ciclo de Educación Primaria. De esta forma, se trata de cumplir con el objetivo final del programa, que no es otro que el de contribuir a la mejora de la calidad de la enseñanza.

Roban varias herramientas de Karpesa en Magaz y Villamuriel

REDACCION

Un representante de la empresa "Carpinterías Especiales S.A." (KARPESA) denunció que autores desconocidos penetraron en las fábricas ubicadas en los términos municipales de Villamuriel de Cerrato y Magaz de Pisuerga, habiéndose apoderado de diversas herramientas de trabajo, ingnorándose, por el momento, el valor de lo sustraído. Fuerzas del Cuerpo de la Guardia Civil instruyen las diligencias correspondientes para el esclarecimiento de los hechos.

Por otra parte, Fuerzas de la Benemérita detuvieron a un joven de 20 años de edad, vecino de Palencia, al encontrarse reclamado por el Juzgado de Instrucción Número 1 de la capital. Igualmente, funcionarios del Cuerpo Nacional de Policía detuvieron a un vecino de Venta de baños, de 43 años de edad, al considerarlo supuestamente implicado en amenazas graves y malos tratos a varias personas.

Finalmente, se detuvo a un joven de 27 años de edad por haber sido sorprendido conduciendo un vehículo, tras serle retirado el permiso judicialmente.

Destruidas 19 hectáreas de cereal por un incendio en Villamorco

REDACCION

El mediodía del pasado miércoles registró un incendio en varias fincas del pago "Micón", en el término municipal de Villamorco, que estaban sembradas de cereales y son propiedad de varios vecinos de la citada localidad. Como consecuencia del fuego, se quemaron 19 hectáreas, ingnorándose el valor de las mismas. En la extinción del siniestro, colaboraron un helicóptero, bomberos de Frómista y Saldaña, vecinos de Villamorco y fuerzas del Cuerpo de la Guardia Civil.

Igualmente, un hombre denunció en el puesto de la Guardia Civil de Becerril de Campos que autores desconocidos le incendiaron una finca de su propiedad situada en el pago de "La Carbonera", en el término de Villaumbrales. La finca, que estaba sembrada de cereal, ardió en su totalidad, quemándose una extensión de 1,5 hectáreas y valorándose los daños en 100.000 pesetas.

Por otra parte, funcionarios de la Policía detuvieron a un vecino de Palencia, de 15 años, al haber sido sorprendido en el interior de un establecimiento situado en la carretera de León, donde luego se comprobaron daños importantes.

M.C.D.2022

Roberto Antolín "El Millonario" confirma la alternativa en Madrid

Este domingo, y con un cartel de toreros hispano-portugueses

REDACCION

El torero palentino Roberto Antolín "El Millonario" vivirá éste domingo una jornada muy importante para su carrera, puesto que confirmará la alternativa en Madrid, en la primera plaza del mundo, Las Ventas.

La corrida se iniciará a las 7 de la tarde, y se ha organizado como homenaje a la Exposición Universal de Lisboa, por lo que junto a Roberto Antolín figuran en el cartel el rejoneador Joao Ventura, Rui Bento Vasques y Juan Cuellar. En el toro de rejones actuará el famoso grupo de forcados Amadores de Aposento de Chamusca. La ganadería es de la divisa portuguesa de Ernesto Louro Fernández de Castro.

Roberto Antolín nació en 1973 y es hijo del palentino Clemente Antolín "El Millonario". Mató su primer becerro en Baltanás, el 8 de septiembre de 1986, después de pasar tres años en la Escuela de Tauromaquia de Madrid.

Entre los años 86 y 90 intervino en numerosos festejos sin picadores, debutando con picadores en Torrevieja (Alicante), el 15 de julio de 1990. En los tres años que actuó como novillero lo hizo en casi un centenar de festejos picados, tres de ellos en Las Ventas -Madrid-, en cuya plaza hizo por vez primera el paseillo el 10 de marzo de 1991.

Tomó la alternativa el 5 de septiembre de 1993 en Palencia, de manos del espada vallisoletano David Luguillano, actuando como testigo Manolo Sánchez. Cortó las dos orejas al toro "Banqueiro".

Desde entonces hasta hoy ha toreado 54 corridas de toros, dándose la circunstancia de que, tanto la ganadería de su alternativa -Branco Nuncio-, como la de su confirmación -Ernesto Louro- son ambas portuguesas.

Las Peñas taurinas palentinas de "El Regio" y Círculo Taurino Fila-13 han organizado un viaje en autocar para asistir a este acontecimiento en el que el torero de la tierra confirmará su alternativa en Madrid.

Los que quieran acudir a Las Ventas podrán reservar su plaza en el bar "El coso", en la calle Eduardo Dato. Sin duda, nuestro paisano agradecerá la presencia de los aficionados palentinos.

Roberto Antolín "El Millonario" torea el domingo en Las Ventas

San Antonio critica el proyecto de Fomento paa "Los Tres Pasos"

REDACCION

La Asociación de Vecinos del Barrio San Antonio, tras tener conocimiento que el Ayuntamiento ha recibido una propuesta del Ministerio de Fomento para Los Tres Pasos, ha hecho público un comunicado en el que señala que el alcalde y el concejal de Urbanismo asumieron en su día el compromiso de consultar a los vecinos antes de adoptar cualquier solución.

La asociación considera que la propuesta de Fomento contiene grandes lagunas, entre ellas el incremento del tráfico a través de la calle Ojeda y su repercusión en el modo y calidad de vida de los vecinos y se preguntán qué estudios se han realizado sobre cargas de tráfico, seguridad y regulación del mismo, el tipo de subterráneo, la posible modificación del ancho de travesía y la longitud del túnel. También exigen el cumplimiento del compromiso del alcalde deconsultarles para elegir la mejor alternativa.

EL CORTE INGLÉS
Noticias

Venta de entradas Expo 98

Ven a conocer la Exposición Mundial de Lisboa. Acércate a por tus entradas a El Corte Inglés. Y si, además, quieres que organicemos tu visita, ven a Viajes El Corte Inglés.

Superventas al mejor precio

Los discos más vendidos, los mayores éxitos, ahora en Rebajas. Aprovéchate. Llévate lo más nuevo de Alejandro Sanz, Francisco Céspedes, Gloria Estefan, The Corrs... por sólo 2.295 PTA. Y lo último de Los del Río, ¡Viva el Verano!, por 1.295 PTA.

Zapatería Deportiva

En la Planta de Deportes encontrarás modelos de fútbol, baloncesto, running, montaña, cross trainning, tenis... de marcas como Nike, Reebok, Adidas, Boomerang, Hi Tec... con descuentos increíbles. Hasta el 40 %.

Las Mejores Firmas en Moda Baño

Consigue las marcas más jóvenes en moda baño, las más atrevidas, al mejor precio. Rosa Ferrer, Lola Escobar, T.C.N., Naf Naf, Studio Clasics, Liberto, Fórmula Joven, Bad Boys, Diesel, Thomas Burberrys, Oxyde, Nudos, El Charro...

Ven a disfrutar de Las Rebajas. En la Planta Joven tienes lo último en moda al mejor precio de la temporada. **Y si no quedas satisfecho, te devuelven el dinero.**

M.C.D.2022

El grupo húngaro Bekecs, hoy en "Las Noches de San Francisco"

REDACCION

"Las Noches de San Francisco" ofrece hoy la actuación de Bekecs. Un grupo que se fundó en 1992 y cuyos miembros se dedican desde hace años a la recopilación y difusión de la música tradicional húngara, especialmente, ya que en su repertorio aparecen también temas de otros pueblos de los Cárpatos.

Elaboran sus arreglos musicales con el respeto debido al espíritu de cada canción o melodía, interpretando en directo cerca de veinte instrumentos heredados directamente de su tradición musical.

Desde su creación, el grupo ha realizado varias grabaciones basadas, principalmente, en las recopilaciones efectuadas por Zoltan Kallós, György Martin y András Vavrinecz, con melodías de Moldavia, cantos de la noche de San Juan, canciones de Pascua de la Hungría Oriental, melodías con címbalo de Trasdanubio, así como temas de baile de Bonchida y canciones con "duda" (gaita).

Varios discos, uno de ellos grabado en directo en Castilla, y giras por toda Europa avalan la importancia de la trayectoria de Bekecs, con: Marina Majarosi, voz; Attila Csàvás, clarinete, torogato, espineta, viola, gaita; Zoltán Nagy, címbalo, tambura, koboz, gaita, voz; András Nagy, contrabajo, gardon, espineta; András Vavrinecz, violín, viola, kontra, voz.

El concierto dará comienzo a las 22,30 horas en la Plaza de San Francisco.

Lee Wolfe and the Blues Rangers cerrarán "Las Noches de San Francisco" el viernes 31 de julio. Michael Lee Wolfe llegó a España en 1984, y desde entonces ha organizado más de cuarenta giras. Ha abierto un hueco para la tradición musical de Norteamérica y capta estilos interpretativos y sonoros a base de compartir escenarios con artistas de la talla de Sidney James Wingfield.

El Cristo del Otero será el motivo central en el cartel de las fiestas

La obra pertenece a la artista vallisoletana Susana Hernández Cordero

La obra de la vallisoletana Susana Hernández Cordero, fue elegida ayer ganadora del concurso de carteles para las fiestas patronales San Antolín'98. El motivo central del cuadro es la imagen del Cristo del Otero, que no forma parte del cartel de fiestas desde finales de los 80.

MARTA BARCENILLA ESCAÑO

El veredicto del concurso de carteles para las fiestas patronales de nuestra ciudad, que organiza el Ayuntamiento de Palencia, se hizo público ayer dando como ganadora a la obra "San Antolín" de la artista vallisoletana Susana Hernández Cordero.

Según Pilar Alcalde, jefe de la Sección de Cultura del Ayuntamiento de Palencia y miembro de el comité encargado de la elección de la obra, los motivos principales que llevaron a preferir este este cartel entre las cuarenta obras que se presentaron al certamen, fueron entre otros, el variado colorido de la obra, los detalles de nuestra capital que se aprecian en él y el hecho de que la imagen del Cristo del Otero, que constituye el motivo central del cartel, no haya representado las fiestas desde finales de la década de los 80.

También ha resultado decisivo que la palabra Palencia quede muy clara dentro del conjunto de la obra, lo que hace que se promocione nuestra ciudad por encima del acto coyuntural que son las fiestas de San Antolín.

El jurado encargado de elegir el cartel ganador del certamen y que efectuó su elección por mayoría casi absoluta, estuvo compuesto por Rosa Cuesta, concejal de Cultura, Cristina Tejedor, concejal de Festejos, José Antonio Maté, concejal de Juventud, José Antonio Rubio Mielgo, concejal de Bienestar Social, Pilar Alcalde, jefe de la Sección de Cultura del Ayuntamiento y Carmelo Rosales, en representación del PSOE palentino.

Cartel de las fiestas de San Antolín de este año / ENRIQUE CAÑA

La responsable de la sección de Cultura del Ayuntamiento, también comentó que el nivel de las obras que se han presentado al certamen de este año, ha sido muy superior al de otras ediciones del mismo y que el número de participantes doblaba el de los trabajos presentados en el concurso del año pasado.

La obra ganadora de este concurso de carteles organizado por el Ayuntamiento de Palencia, ha sido premiada con una dotación económica de 200.000 pesetas, según constaba en las bases.

Los autores de los carteles que no han sido premiados en este concurso, tendrán de plazo hasta el día 23 de octubre para pasar a recoger las obras que estén en poder del Ayuntamiento.

Nueva edición de las jornadas "Las claves del arte Románico"

REDACCION

El éxito de las jornadas "Las claves del arte Románico", que se celebraron el pasado mes de abril, ha llevado a la Fundación Santa María la Real-Centro de Estudios del Románico de Aguilar de Campoo a organizar una segunda edición de las mismas, que está teniendo lugar estos días (23, 24 y 25 de julio).

Las jornadas se enmarcan dentro de las actividades de la Fundación enfocadas a la conservación y difusión del patrimonio medieval.

Están dirigidas a estudiantes de primeros años de Humanidades y al público en general sensibilizado por el arte medieval. Este curso, al que asisten una veintena de personas, se aparta en su espíritu de las clásicas jornadas, al no plantearse una serie de lecciones magistrales, sino fundamentar su contenido en la experiencia del equipo de trabajo que desde hace ya una década trabaja en Aguilar de Campoo en la elaboración de la Enciclopedia del Románico de Castilla y León.

El objetivo no es mostrar al alumnado una visión sintética del arte Románico sino el de dotar a los asistentes de las herramientas que les permitan tanto una mejor comprensión de las creaciones artísticas concretas como el incitarles a elaborar ellos mismos su propia visión de conjunto en función de su cultura visual. En definitiva, el reto es el de sacar el conocimiento de la historia del arte de la mera lectura de textos críticos para centrarlos en el verdadero objeto de estudio -o de placer estético- que son las obras de arte en sí mismas.

El carácter participativo del curso se plasma en animados coloquios, así como en ejercicios prácticos que se desarrollan en la iglesia de Santa Cecilia de Aguilar. También visitarán otros templos, como San Pelayo de Perazancas, Santa Eufemia de Cozuelos y Santa María de Mave.

El establecimiento de hostelería denominado BAR-RESTAURANTE MARPI, sito en Guardo, C./ Río Chico s/n, ha cambiado de titular pasando de **Carmelo Martínez Liébana a Eulalia Pinilla Fernández**.

Suscríbase a:
EL DIARIO PALENTINO
Anuncios y suscripciones:
☎ 74 04 17
MAYOR, 67

GUIA MEDICA

CRISTINA BAJO DEL POZO
Dermatóloga
Enfermedades de piel, pelo y uñas. Cirugía de la piel
Consulta: C/. Mayor, 60-2º A. Mañanas y tardes. Teléfono 70 03 09 (Previa cita)

Dr. VICENTE M. GUTIERREZ ALONSO
Cirugía Vascular
Microcirugía - Esclerosis - Varices
Consulta : Clínica Virgen de la Salud (previa cita) Teléfono: 74 77 00

MARIA NUÑEZ CABEZON
DERMATOLOGIA MEDICO-QUIRURGICA
Clínica Virgen de la Salud - Avda. Simón Nieto, n.º 31
(Consulta previa cita. Mañanas y tardes) - Tfno.: 74 77 00

POLICLINICA DENTAL
Dr. J. R. PEREZ VICARIO
San Bernardo, 6 - Tfno.: 74 25 13 - Palencia

Dr. JOSE MANUEL PEREZ MACIAS
CIRUGIA PLASTICA Y ESTETICA
Teléfonos: (983) 27 48 83 - 23 00 47

Dr. FERNANDO MARTIN PEÑA
OTORRINOLARINGOLOGO
Consulta: Avda. Manuel Rivera, 19 - 5.º Izda.
Teléfono: 72 00 40

M.C.D.2022

Adiós al tabaco

Enrique A. Ramírez, médico y terapeuta de Colombia, permanecerá en la capital palentina del 27 al 30 de julio. Durante su estancia, desarrollará un tratamiento para todos aquellos ciudadanos que deseen dejar la adicción al tabaco. La psicóloga Teresa Purón Picatoste colaborará con este profesional en el tratamiento que ha denominado "sensoterapia", cuyo principal objetivo es conseguir que la gente pueda dejar esta costumbre de forma natural. De momento, la "sensoterapia" está obteniendo unos resultados esperanzadores.

Sensoterapia, una técnica contra la adicción al tabaco

El doctor Ramírez y la psicóloga Purón, desarrollarán su tratamiento en dos sesiones

ANA CALLEJA OBISPO

Como es de todos sabido, dejar de fumar es cada vez más difícil para muchos ciudadanos. La mayoría de ellos han intentado llevar a cabo métodos para olvidarse de esta adicción sin éxito alguno.

Una buena noticia para todas aquellas personas que siguen insistiendo en dejar este vicio es que la capital palentina acogerá durante cuatro días a Enrique A. Ramírez, médico terapeuta colombiano especializado en tratamientos contra las adicciones.

La psicóloga Teresa Purón colaborará con este reconocido terapeuta en la aplicación de técnicas para eliminar la adicción al tabaco.

Los tratamientos tendrán lugar en la Calle Mayor nº 32, 1º derecha, en el gabinete de la psicóloga Purón, del 27 al 30 de julio.

Si alguna persona está interesada en acudir a este eficaz tratamiento, todavía está a tiempo, ya que la inscripción sigue abierta. El precio del tratamiento es de 18.000 pesetas.

Hay que señalar que un 80% de los resultados han sido satisfactorios. Ha quedado demostrado, por lo tanto, que son unas cifras bastantes altas para ser una técnica relativamente nueva.

Según declaró Teresa Purón al *Diario Palentino*, el tratamiento que experimentará el doctor Enrique A. Ramírez dentro de escasos días en nuestra capital, es un método muy positivo porque no se toma ningún tipo de medicamento, es decir, ninguno de los pacientes introduce ninguna sustancia en el cuerpo. Además, añadió que las personas que siguen el tratamiento son capaces de dejar de fumar sin que les cree ansiedad. Junto a esto, advirtió que con este método no se come más, cosa que le suele pasar a la mayoría de los fumadores activos.

SENSOTERAPIA

Un 80 % de los resultados del tratamiento contra la adicción al tabaco que practica el doctor Enrique A. Ramírez son satisfactorios.

También indicó que esa sensación física que tienen los fumadores cuando cogen un cigarrillo, es calmada por la nicotina. Lo que intenta por lo tanto esta técnica, es controlar a nivel mental esos impulsos.

El trabajo que realizará el doctor Ramírez es conocido como "sensoterapia". Este método permite a las personas alcanzar niveles físicos de satisfacción similares a los producidos por sustancias extrañas, facilitando un proceso natural de deshabituación aplicable al tabaco, sin tensiones o ansiedad. Los pacientes aprenden a sintonizar los ritmos y pulsos placenteros de sus cuerpos, sin necesidad de acudir a elementos ajenos a ellos mismos. El incremento de la vitalidad es notorio en todos los casos.

Enrique A. Ramírez es Licenciado en Medicina por la Universidad Pontificia Bolivariana de Medellín, en Colombia. De su carrera profesional destacan los 15 años de experiencia en el tratamiento de todo tipo de pacientes, desde la óptica de las sensaciones vistas como un producto del campo vital humano.

Dada las circunstancias que afectan a su país natal, comenzó muy pronto a interesarse por la problemática que afecta a las personas adictas a la cocaína, bazuco y otras sustancias, tratando a más de dos mil personas aquejadas por esta problemática, a través de su colaboración con el Hospital Mental de Antiquia y la comunidad terapeuta Hogares Claret.

Su método de trabajo es aplicable a las adicciones más comunes y familiares (tabaco, alimentos, malos hábitos,...), por lo que desarrolla una amplia tarea de divulgación, impartiendo conferencias y jornadas intensivas de trabajo en diversos países como EEUU y España, entre otros.

"Sensoterapia" es una técnica que se basa en el estudio de las pulsaciones armónicas o disonantes del cuerpo humano. Desde este punto de vista, el Doctor Ramírez afirma que somos una especie de lenguaje musical: un ritmo, un pulso, es decir, un continuo tic-tac que, en su vaivén, genera toda una gama de sensaciones impresionantes en el cuerpo.

Este profesional insiste en que la única diferencia entre los seres humanos es la forma en que cada uno interpreta esa gama de sensaciones y a través de qué mecanismos, como puede ser la rabia, el miedo, la tristeza, la alegría..., consigue su mayor nivel de satisfacción.

Teresa Purón Picatoste, psicóloga de este tratamiento / E.CAÑA

El cuerpo, según Enrique Ramírez, aprende rápidamente a generar estados de satisfacción. El bienestar es como un placer continuado y natural motivado por la conexión a la música o pulso vital del organismo.

Se podría decir que la "sensoterapia" no es un invento nuevo. Es sólo un mecanismo que permite un modelo de clasificación e interpretación de las sensaciones que todos experimentamos todos los días, siendo conscientes de ello o no.

Lo interesante de la aportación de esta novedosa técnica es que reúne, de forma muy sencilla y directa, los nuevos conocimientos sobre física cuántica, geometría fractal, teoría del caos, etc..., con conocimientos anteriores que se han venido transmitiendo a través del tiempo y que forman parte de nuestra cultura.

El éxito del sistema de este profesional colombiano le hace viajar constantemente por numerosos países del mundo.

El método que se basa en el restablecimiento del equilibrio de la totalidad de los pulsos corporales es una especie de música que emite el cuerpo humano cuando todas sus pulsaciones se encuentran en una misma línea. El incremento de vitalidad y la sensación de bienestar son la tónica general.

Esta técnica permite un tratamiento rápido, que se realizará solo en dos sesiones.

Como conclusión podríamos decir que la llegada a Palencia del Doctor Enrique A. Ramírez y de su nuevo y eficaz tratamiento denominado "sensoterapia", es una buena noticia para todas aquellas personas que han intentado dejar de fumar en alguna ocasión.

GAMA VITARA

ESTE MES, EL PRECIO DEL AÑO DESDE 1.655.000 PTS.*

EL TODO TERRENO MÁS VENDIDO EN EUROPA 1997

MOTORES GASOLINA 8 Y 16 VÁLVULAS DE HASTA 96 CV. MOTORES TURBO DIESEL Y TURBO DIESEL INTERCOOLER DE HASTA 87 CV. VERSIONES 3 Y 5 PUERTAS. TECHO DE LONA, METÁLICO O HARD TOP. CON UN EQUIPAMIENTO FUERA DE SERIE: DIRECCIÓN ASISTIDA. CIERRE CENTRALIZADO. ELEVALUNAS ELÉCTRICOS. AIRE ACONDICIONADO. BARRAS DE PROTECCIÓN LATERAL..., ETC. AHORA, PUEDE ELEGIR ENTRE TODA LA GAMA VITARA. Y EN NUESTROS CONCESIONARIOS, PUEDE SUBIRSE A UNO DESDE SÓLO 1.655.000* PTS. (EQUIPAMIENTO SEGÚN VERSIONES).

*P.V.P. RECOMENDADO. IMPUESTO DE MATRICULACIÓN. IVA. TRANSPORTE EN PENÍNSULA Y PLAN PREVER INCLUIDO.

CONCESIONARIO TANAUTO, S.L.
PADRE CLARET. S/N. (FRENTE HUERTA GUADIAN)
TEL. 979 71 26 14. PALENCIA

MOTOR CAMPOO
SERVICIO OFICIAL AGUILAR DE CAMPOO:
TEL. 979 12 52 95.

SUZUKI

M.C.D.2022

AMPUDIA

La festividad de Santiago Apóstol se celebrará con toda solemnidad

Este año se inaugurará la ermita que lleva su nombre, que pertenece al castillo

La festividad de Santiago se va a celebrar en Ampudia este año con toda solemnidad. En nuestra localidad siempre se tuvo gran devoción hacia el Apóstol, que éste año además tendrá una relevancia especial con la inauguración de la ermita que lleva su nombre.

ASCEN DEL VALLE

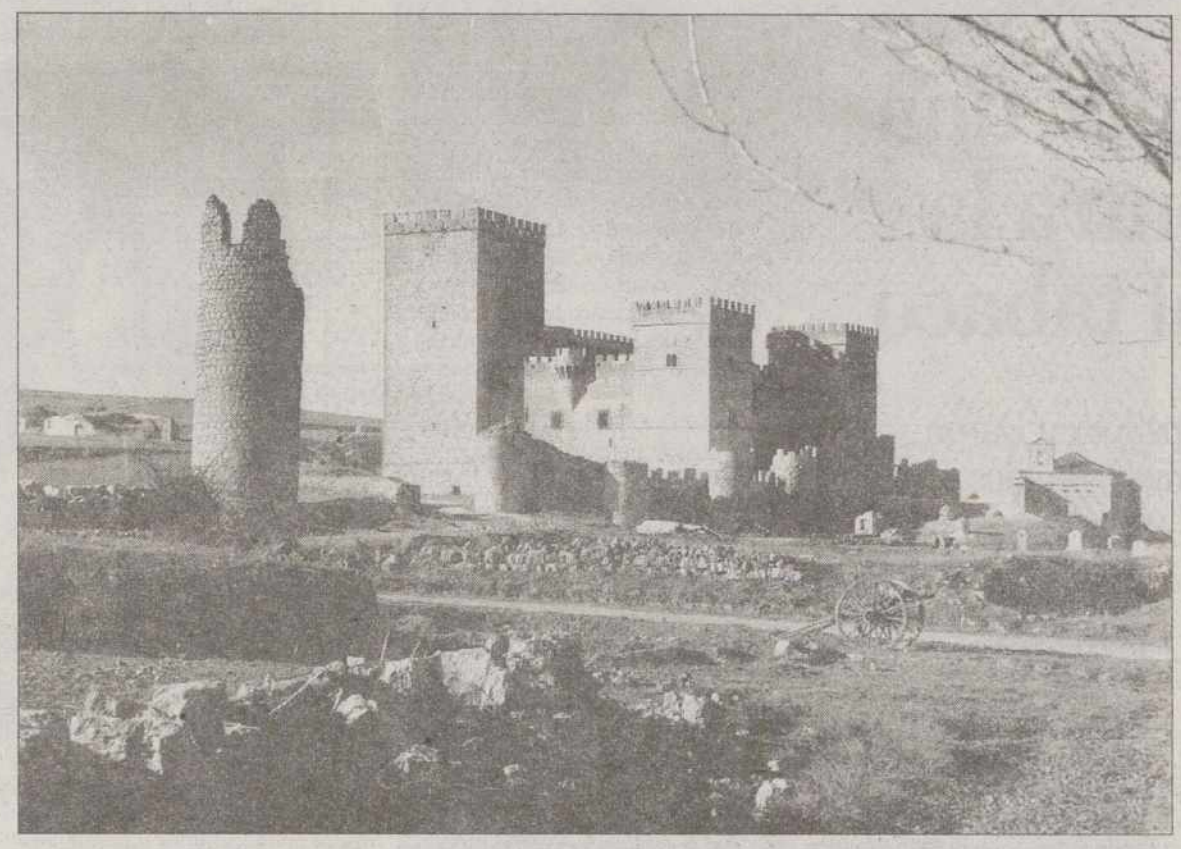

La ermita de Santiago está junto al castillo de Ampudia / D.P.

La referida ermita, que pertenece al castillo, sirvió en su día para practicar el culto divino en caso de asedio, encontrándose por tanto dentro del recinto amurallado. Posteriormente fue parroquia del señor Santiago y hacia el año 1851 se reedificó gracias a don Manuel Tariego, chantre de la patriarcal Sevilla.

La atención de cofrades y ampudianos que acudían a la ermita invocando a su santo protector se actualizaba en las fiestas dedicadas a él en mayo y julio, en la Semana Santa y en el rezo de las letanías previas al jueves de la Ascensión del Señor.

El paso del tiempo, la indiferencia y abandono, dieron lugar a su derrumbamiento. Tras el mismo, su retablo barroco quedó muy afectado. De ahí que la imagen del Apóstol que presidía la parte central tuvo que ser trasladado al templo parroquial, donde ha permanecido por espacio de veinte años.

La reconstrucción de la ermita ha sido muy laboriosa. Dificultades económicas y puramente personales se fueron sucediendo. Las vicisitudes respecto al retablo no fueron menos. En tan lamentable estado se encontraba que se pensó en un principio que era imposible de recuperar, pero la habilidad, paciencia y tesón de un artesano ejemplar, ayudado por su fiel discípulo Donatilo Alonso, hicieron del altar una obra de arte digna de admiración. Unos lienzos representando escenas de la vida de Cristo y de María se han incorporado al mismo gracias al diligente pincel del artista.

Mañana sábado, el Apóstol será llevado a su casa. La misa solemne, en el templo parroquial, estará presidida por el señor obispo y las autoridades locales y provinciales, dando paso a la procesión por calles y plazas de la localidad, hasta depositar la imagen sagrada en el lugar que le corresponde.

ERMITA

Sirvió en su día para practicar el culto divino en caso de asedio, por eso se encuentra junto al castillo

Y para perpetuar la tradición, sonarán las campanas alegres, y la música de caja y dulzaina al unísono, con la danza y los lazos del paloteo, en honor del Patrón de España.

La humilde espadaña que corona la ermita, espera gozosa el momento en que su campanilla convoque a los fieles para la gran fiesta. Su sonido se ve enriquecido con ésta hermosa inscripción: "Me llamo María". Año 1777.

Los cofrades del santo y ampudianos todos pueden sentir la alegría de haber sido testigos de la reconstrucción, piedra a piedra, de tan singular edificio, gracias a los desvelos del Ayuntamiento y la ayuda de la Diputación Provincial.

En tan señalada fecha, otro acontecimiento quedará grabado en la memoria del vecindario. Se trata de la iluminación interior de la iglesia de San Miguel. Caja España y el Ayuntamiento son los impulsores de tan magnífico proyecto. Un sueño de antiguo hecho hoy realidad, para mejor contemplación de la riqueza artística y simbólica que muestra el arte cristiano.

Existe gran expectación y curiosidad por conocer el recinto sagrado en todo su esplendor. Seguro, seguro, que nadie queda defraudado.

FROMISTA

IV Justas Poéticas del Camino de Santiago

REDACCION

A las 20 horas de hoy, en el templo de San Martín, van a celebrarse las IV Justas Poéticas del Camino de Santiago, que están organizadas por la Asociación de Amigos del Camino de Palencia y patrocinadas por la Xunta de Galicia, la Junta de Castilla y León, la Diputación Provincial y la colaboración de Caja Duero.

Los actos de hoy consistirán en la lectura de los cuatro trabajos finalistas, el poema ganador sobre Frómista y San Martín, la intervención del mantenedor de las Justas, nuestro compañero de Radio Nacional de España en Palencia Javier Blanco, y la entrega de los premios.

Los poemas finalistas son:

-"Sonetos del peregrino", de Lázaro Domínguez Gallego, de El Ferrol (La Coruña).

- "Retablo de una villa jacobea y castellana", cuyo autor es Máximo Cayón Diéguez, de León.

- "Siéntate, compañero", de José Luis Martín Cea, de Valladolid.

- "Camino de un mapa incompleto", de Isabel del Rey Reguillo, de La Solana (Ciudad Real).

El premio especial es para el poema titulado "Donde el aire", de Javier González Vega, de Guardo (Palencia).

Los premios están dotados con 100.000 pesetas y una cerámica original, para el ganador; 25.000 pesetas y medalla de la Asociación de Amigos del Camino de Santiago de Palencia, para el segundo; otras 25.000 pesetas y también medalla de la asociación, para el tercero; los mismos galardones para el cuarto premiado y otras 25.000 pesetas y la medalla de la asociación para el premio especial, donado por el Ayuntamiento de Frómista al poema especialmente dedicado al templo románico de San Martín, o cualquier tema relacionado con la localidad de Frómista.

POLVOROSA DE VALDAVIA

Fiesta de Santiago Apóstol

M. BRAGA VILLA

A partir de hoy y hasta el día 26 van a tener lugar en Polvorosa de Valdavia las fiestas de Santiago y Santa Ana. Como en estas fechas suelen encontrarse ya por aquí numerosos visitantes, es de suponer que, igual que en años anteriores, se den cita en este acogedor pueblo para disfrutar de los festejos programados por su Ayuntamiento.

Hoy viernes, y como ya es costumbre, se celebrará la gran pancetada, seguida por una chocolatada y la denominada "folixa", que durará hasta altas horas de la madrugada.

El sábado 25, día grande de las fiestas, habrá pasacalles con la dulzaina, así como la santa misa, a las 13 horas, seguida de la tradicional procesión con el santo, sirviéndose después un vino español.

Por la tarde se disputarán distintos torneos y competiciones deportivas, para concluir la jornada con dos sesiones de baile, hasta altas horas de la madrugada, amenizadas por el grupo "Tiempos modernos".

El lunes 26, festividad de Santa Ana, habrá misa en recuerdo por los fallecidos de la localidad, juegos infantiles, pues esta jornada se dedica a los más pequeños, aunque también habrá verbena hasta altas horas de la madrugada.

OSORNO

Fiesta en el Hogar del Jubilado

SABAS PLAZA

A partir de las 21 horas de hoy viernes, en la iglesia parroquial, e incluido dentro del programa organizado por la Diputación Provincial para la Semana del Románico-Festival Internacional de Música, tendrá lugar un concierto de arpa a cargo de María Rosa Calvo Manzano.

María Rosa es catedrática de arpa del Real Conservatorio de Madrid y miembro fundador de la Orquesta Sinfónica de RTVE.

Mañana sábado el Hogar de la Tercera Edad celebrará la festividad de su santo Patrón Santiago Apóstol. Sus residentes eligieron precisamente esta advocación para mostrar su desacuerdo con las administraciones central y regional, que lo hicieron desaparecer del calendario festivo. A las 12 habrá misa solemne, con la presencia de las autoridades. Serán homenajeados Mariano Renedo y Teodora Cuadrado Pérez y se servirá un vino español.

Resultó un éxito completo el festival taurino organizado para recaudar fondos para las obras de nuestra iglesia parroquial. "El Regio", organizador del mismo,Oscar Antolín "El Millonario", y los novilleros Mario Coelho y Alvaro de la Calle salieron a hombros de la plaza.

M.C.D.2022

Ruta gastronómica palentina

El rincón del Gourmet

¿Dónde comer en Palencia

Los amantes de la buena mesa tienen en esta página, todos los días de la semana, una guía donde encontrar los mejores restaurantes de Palencia para comer, cenar, picar una buena tapa u organizar celebraciones especiales, familiares y de empresa; además, para deleite de los "aprendices de chef", cada día se incluirá una receta de los más prestigiosos cocineros de la región.

RESTAURANTE
Hotel REY SANCHO

LUNES: Ensalada del chef
MARTES: Pochas con perdiz
MIERCOLES: Arroz con almejas
JUEVES: Marmitaco de bonito

VIERNES: Pastel de puerros y setas
SABADOS Y DOMINGOS: DIAS DEL ARROZ
Arroz con bogavante
Arroz abanda
Arroz con almejas
Arroz a la huerta

TODOS LOS DIAS... UN PLATO DE COCINA CASERA

MENÚ: Ensalada Mixta. Paella Valenciana. Postre
Precio: 1.600 Ptas.

MENÚ NIÑOS: Spaghetti bolognesa. Escalope milanesa. Postre
Precio: 800 Ptas.

Avda. Ponce de León, s/n - Tfno.: 979 - 72 53 00 - Fax: 979 - 71 03 34

BAR - RESTAURANT -LOS JARDINILLOS-
- Comuniones
- Bodas
- Comidas empresa
- Menús especiales
C/. Eduardo Dato, 2. Tfno.: 979-74 55 81. PALENCIA.
RESERVE SU MESA

VAMONOS DE PICOTEO
Casa Matías
BAR Ecuador DEL PICOTEO PALENTINO
CHOPITOS FRITOS ....700 Ptas.
BROCHETA DE CHAMPIÑONES ....225 Ptas.
TABLA "IBERICA" DOCE VARIEDADES ....1.800 Ptas.
MOLLEJAS DE LECHAZO DE CASTILLA ....850 Ptas.
JIJAS "IBERICAS" O DE "CIERVO" ....525 Ptas.
SOLOMILLO "IBERICO" A LA PLANCHA CON PIQUILLOS ....850 Ptas.
C/. Martín Calleja, 19 - Teléfono/Fax 979 74 41 18

NUEVA COCINA TEX-MEX
BURRITOS - NACHOS - COSTILLAS - GUACAMOLES - Y NUESTRA SELECCIÓN DE ENSALADAS
Y TODA CLASE DE PICOTEO
MENÚS (DE LUNES A VIERNES, MEDIODÍA)
MENÚ FLANDES: 475 ptas. - MENÚ TEX-MEX: 875 ptas. COCINA BELGA: 1.375 ptas.
Sin olvidar nuestas paletas de patatas fritas
CERVECERÍA FLANDES, El arte de la Cerveza.
CERVECERIA FLANDES
Pasaje Com. San Francisco. Tel.: 70 07 08. Valentín Calderón, 10 - Ignacio Mtnez. de Azcoitia, 11

RESTAURANTE BAR Carlos
GRAN VARIEDAD
PLATOS A LA CARTA: Tapas y Picoteo
ESPECIALIDAD: SEPIA A LA PLANCHA
C/. Conde Vallellano, 2.
Tfnos.: 70 0115 - 71 02 65 - Palencia

COCINA ITALIANA CASERA
Restaurante Italiano
Vía Miracoli
PIZZAS EN HORNO DE LEÑA
PESCADOS - CARNES
ABIERTO TODOS LOS DÍAS
NUEVA CARTA
OFERTAS ESPECIALES GRUPOS
C/. Gral. Mola, 86 - Tfno.: 75 20 50

LA RECETA DE HOTEL REY SANCHO

Salmonetes fritos

INGREDIENTES:
Para 6 personas

12 salmonetes, 1 plato con harina, 1 litro de aceite (sobrará), sal y 1 limón cortado en gajos.

Se quitan las tripas y las escamas de los salmonetes. Se lavan y se secan muy bien. Se salan por los dos lados y en el hueco de la tripa.
Se pone el aceite a calentar y, cuando está en su punto, se pasa cada salmonete por harina y se fríen en tadas, pero sin que tropiecen en la sartén. Una vez bien dorados, se ponen en una fuente adornada con trozos de limón (con cáscara) y se sirven en seguida.

M.C.D.2022

La Junta invertirá mil millones de pesetas en infraestructura hidraúlica

También se aprobó una partida de 521 millones para el Parque de los Picos de Europa

La Junta de Castilla y León invertirá cerca de mil millones de pesetas en el saneamiento e infraestructura hidraúlica de varios puntos de la Comunidad, según se aprobó ayer en el Consejo de Gobierno. También se destinarán 521 millones a los Picos de Europa.

EFE/ VALLADOLID

El Consejo de Gobierno de Castilla y León aprobó ayer varias inversiones para obras de saneamiento e infraestructura hidraúlica en diversos puntos de Castilla y León, por valor de unos mil millones de pesetas, así como otra invrsión de 521 millones para el Parque de los Picos de Europa.

La mayor obra que se abordará con los mil millones de pesetas será la construcción de un emisario y la estación de aguas resioduales de El Espinar (Segovia), cuyo coste ascenerá a 692,7 millones de pesetas.

También se emprenderán obras para el abastecimiento comarcal del Alto Pisuerga, en la provincia de Palencia, con 293,6 millones, y otras de menor entidad en Pascualcobo (Avila), Santa María la Real de Nieva (Segovia), Zapardiel de la Cañada (Avila) y Benavente (Zamora).

La inversión en el Parque de los Picos de Europa servirá para la realización de obras de depuración de las aguas residuales de los municipios cuyos residuos afectan a esta zona.

Se ha autorizado al consejero de Fomento la contratación de la asistencia técnica para la redacción de los proyectos de trazado y construcción de la quinta fase de la autovía León-Burgos, en el subtramo corresponiente a Villanueva de Argaño-Nacional 620, por un importe de 220 millones de pesetas.

El Consejo de Gobierno aprobó, además, una inversión de 566 millones para la mejora de carreteras en las provincias de Avila, Burgos, León, Valladolid y Zamora.

También se ha aprobado la contratación de obras de concentración parcelaria en la provincia de Burgos, por 369 millones de pesetas, y se ha concedido una subvención directa de 194,2 millones de pesetas a la empresa FEVE, definida y en el acuedo entre esta empresa ferroviaria y la Junta.

El consejo de Gobierno ha aprobado una subvención a la Cámara de Contratists de Castilla y León y ha concedido 33 millones de pesetas para la realización de cartografía en las provincias de Burgos, León y Segovia.

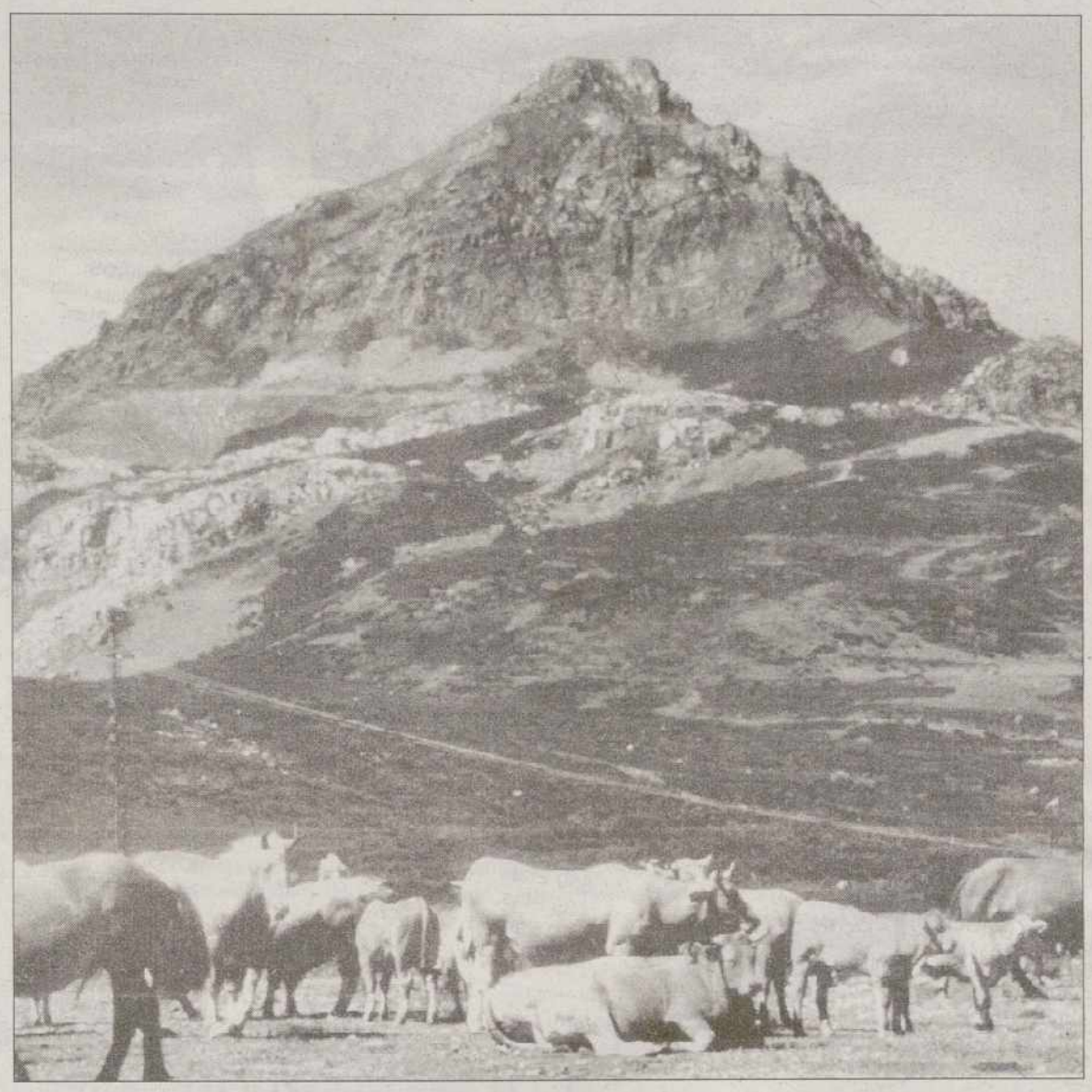

Vista del Parque de los Picos de Europa

Los municipios ribereños apuestan por la promoción conjunta

EFE / ZAMORA

Representantes de municipios ribereños y asociaciones de desarrollo de comarcas de España y Portugal situadas en torno al río Duero apostaron ayer en la localidad zamorana de Alcañices por promocionar conjuntamente el atractivo turístico del Duero.

En la reunión, convocada por la dirección del Proyecto europeo Duero/Douro Región Fluvial, se acordó desarrollar iniciativas para promocionar el río Duero como eje turístico desde Soria hasta su desembocadura en Oporto, informó ayer a EFE el gerente de la asociación de desarrollo Adata, Germán Cerro.

El encuentro, al que asistieron representantes de asociaciones de desarrollo y grupos de acción local de Soria, Burgos, Valladolid, Zamora, Salamanca y Portugal, sirvió para iniciar una serie de contactos que acordaron mantener los municipios ribereños del río Duero para el desarrollo de estas zonas.

En la reunión, los grupos de desarrollo analizaron las acciones emprendidas para la promoción del Duero y decidieron coordinar a partir de ahora todas las actuaciones que se lleven a cabo para la potenciar el río como atractivo turístico.

Además, en la reunión se analizaron las distintas iniciativas y proyectos puestos en marcha para promocionar el turismo rural en las comarcas situadas en el eje del Duero, un aspecto que se consideró clave para el desarrollo de estas comarcas.

Al encuentro, celebrado en la localidad fronteriza de Alcañices por su ubicación como centro geográfico del Duero, asistieron representantes de asociaciones que gestionan fondos europeos a través de las iniciativas Leader, Proder y Terra.

María Antonia Casanova apuesta por la diversidad dentro de los centros escolares

EFE / SORIA

La calidad del sistema educativo debe suponer atender a la diversidad dentro de los centros, dijo la subdirectora general de educación especial del Ministerio, Maria Antonia Casanova en su visita al I Campamento Musical y Nacional para afectados por el síndrome de Williams.

La subdirectora general destacó además la necesidad de potenciar al máximo las capacidades de estos alumnos que presentan unas necesidades educativas específicas y que tienen tanto derecho a la educación como el resto y afirmó que"los centros de educación especial están consiguiendo en este sentido "avances espectaculares".

Subrayó el esfuerzo económico del Ministerio para atender a estas necesidades específicas y añadió al respecto que en los dos últimos años la subdirección ha incrementado el presupuesto tanto en profesorado como en recursos económicos.

Casanova compartió la jornada de ayer con la veintena de jóvenes de toda España afectados por el Síndrome de Williams que participan en este campamento musical que se desarrolla desde el pasado lunes en el Colegio de Educación especial Santa Isabel de la capital soriana.

La subdirectora apostó por potenciar las cualidades musicales de estos niños que están altamente capacitados para la música y aseguró que "la educación artística y musical ya es un área curricular pero sería bueno favorecerla desde las aulas para este tipo de alumnos".

Esta primera edición del campamento musicalc tiene como objetivo relacionar a los niños que padecen esta enfermedad así como lograr una mayor conocimiento de la misma.

Junta y Justicia firmarán un acuerdo para informatizar la Administración de la Comunidad

EFE / VALLADOLID

El presidente de la Junta de Castilla y León, Juan José Lucas, y la ministra de Justicia, Margarita Mariscal de Gante, firmarán el próximo martes un acuerdo para la informatización de la Administración Judicial en el ámbito de la Comunidad.

Dicho acuerdo fue autorizado ayer por el Consejo de Gobierno y en el mismo participarán, además de la Junta y el Ministerio de Justicia, el Consejo General del Poder Judicial.

Con este acuerdo, según anunció el portavoz de la Junta, José Manuel Fernández Santiago, se completa prácticamente la informatización de las principales instancias judiciales de la Comunidad, al complementar a otro similar firmado hace unos meses por la Ministra para la zona de Ponferrada.

M.C.D.2022

Fermín Carnero regresa al ADE

El secretario regional de UGT aseguró que su sindicato no es la oposición del Gobierno

Fermín Carnero, secretario regional de UGT expresó ayer su intención de regresar al Consejo Asesor de la agencia de Desarrollo Económico (ADE).
Carnero declaró que "UGT no tiene la intención de ser la oposición al Gobierno regional".

EFE / VALLADOLID

El secretario regional de la UGT, Fermín Carnero, anunció ayer, tras la entrevista con el presidente de la Junta, la intención de este sindicato de retomar el diálogo social y de volver al Consejo Asesor de la Agencia de Desarrollo Económico (ADE) de la Comunidad, que abandonó hace meses.

Para abordar las diferencias entre la UGT de Castilla y León y el Gobierno regional, Fermín Carnero se reunió con el presidente de la Junta, Juan José Lucas, y con los consejeros de Industria, Comercio y Turismo, Tomás Villanueva, y de Presidencia y Administración Territorial, Isaías López Andueza.

Tras la entrevista, Carnero señaló en declaraciones a los periodistas que en la UGT "no queremos ser en ningún caso la oposición política al Gobierno regional. No es nuestro papel".

Insistió, asimismo, en que "tampoco queremos que la oposición política esté esgrimiendo los mensajes sindicales" y recordó que la UGT es "la primera fuerza sindical" de la Comunidad, por lo que, a su juicio, es "un interlocutor social de primer orden de este gobierno y de cualquier gobierno".

Fermín Carnero, secretario regional de UGT / EFE

Fermín Carnero subrayó que "era básico" que se reanudara el diálogo entre la UGT y la Junta de Castilla y León y alabó la iniciativa del presidente Juan José Lucas de poder celebrar, al menos dos veces al año, un encuentro con los líderes sindicales de la Comunidad.

El responsable del sindicato ugetista en Castilla y León anunció que en el mes de septiembre volverán a asistir a las reuniones del Consejo Asesor de la ADE y que entonces debatirán un documento que haga más transparente el funcionamiento de este órgano.

El secretario regional de la UGT, según indicó tras el encuentro, planteó a Juan José Lucas la posibilidad de llegar a un acuerdo sobre un plan regional de empleo bianual que "ofrezca más tranquilidad y mayor rigor que el actual", que es exclusivamente para un año.

También reconoció que la Junta se ha comprometido a hacer un esfuerzo para que el plazo de dos meses se avance en la constitución del Centro Regional de Salud Laboral y la Comisión de Seguimiento de las Empresas de Trabajo Temporal, entre otros asuntos previstos en el pcto para el diálogo social firmado el año pasado.

El consejero de Industria, Comercio y Turismo calificó como "positivo" el encuentro con el secretario regional de la UGT y ratificó que la Consejería ha elaborado un dictamen jurídico para llevar una modificación del Consejo Asesor de la ADE "en aras de la transparencia".

Recordó que la duración del plan de empleo regional, que no suscribió la UGT, es de un año atendiendo las recomendaciones de la cumbre Luxemburgo, pero se mostró abierto a la posibilidad de llegar en próximos ejercicios a nuevos acuerdos.

Tomás Villanueva reconoció que ha tenido algunos enfrentamientos con la UGT, que "no han sido por razones personales", pero también indicó que la Consejería de Industria ha llegado a acuerdos importantes con este sindicato, entre los que citó los relaciondos con la minería.

Todos los cuarteles de la Guardia Civil seguirán abiertos

EFE / SALAMANCA

El Delegado del Gobierno en Castilla y León, Isaías García Monge, aseguró ayer en Salamanca que no se cerrará ni un sólo cuartel de la Guardia Civil en ninguna de la provincias de la Comunidad.

García Monge, que hizo estas declaraciones durante una visita a las dependencias del Cuerpo Nacional de Policía de Salamanca, afirmó que las únicas actuaciones que se llevarán a cabo en las instalaciones de los cuerpos de seguridad del Estado "serán para su mejora y acondicionamiento, pero nunca para su cierre".

Según el Delegado, los cuarteles de la Guardia Civil necesitan mejoras para adecentar las viviendas y este es un punto muy importante en el que vienen colaborando tanto la Junta de Castilla y León como las diputaciones provinciales y los ayuntamientos de los municipios.

Por su parte, el subdelegado del Gobierno en Salamanca, José Antonio Sacristán, declaró que se elabora en estos momentos un programa entre España, Francia y Portugal destinado al control de la inmigración ilegal.

Las Cortes deniegan la comparecencia de Pablo Muñoz

EFE / VALLADOLID

La Diputación Permamente, máximo órgano de las Cortes de Castilla y León en vacaciones parlamentarias, rechazó ayer la comparecencia extraordinaria del presidente del Consejo Económico y Social (CES), Pablo Muñoz, peidida por el PSOE.

El Grupo Socialista reclamó esa comparencia extraordinaria (en periodo no hábil) ante la Comisión de Economía y Hacienda para que informase del estudio aprobado por ese organismo el pasado 26 de junio, en relación con la situación económica de la Comunidad Autónoma.

El PP, que votó en contra de la petición de comparencia, la cual fue apoyada por todos los grupos de la oposición, argumentó que no existe razón objetiva para la convocatoria extraordinaria de la citada comisión en vacaciones parlamentarias, al carecer el asunto de la excepcionalidad o carácter extraordinario que puede justificar una medida de esta naturaleza.

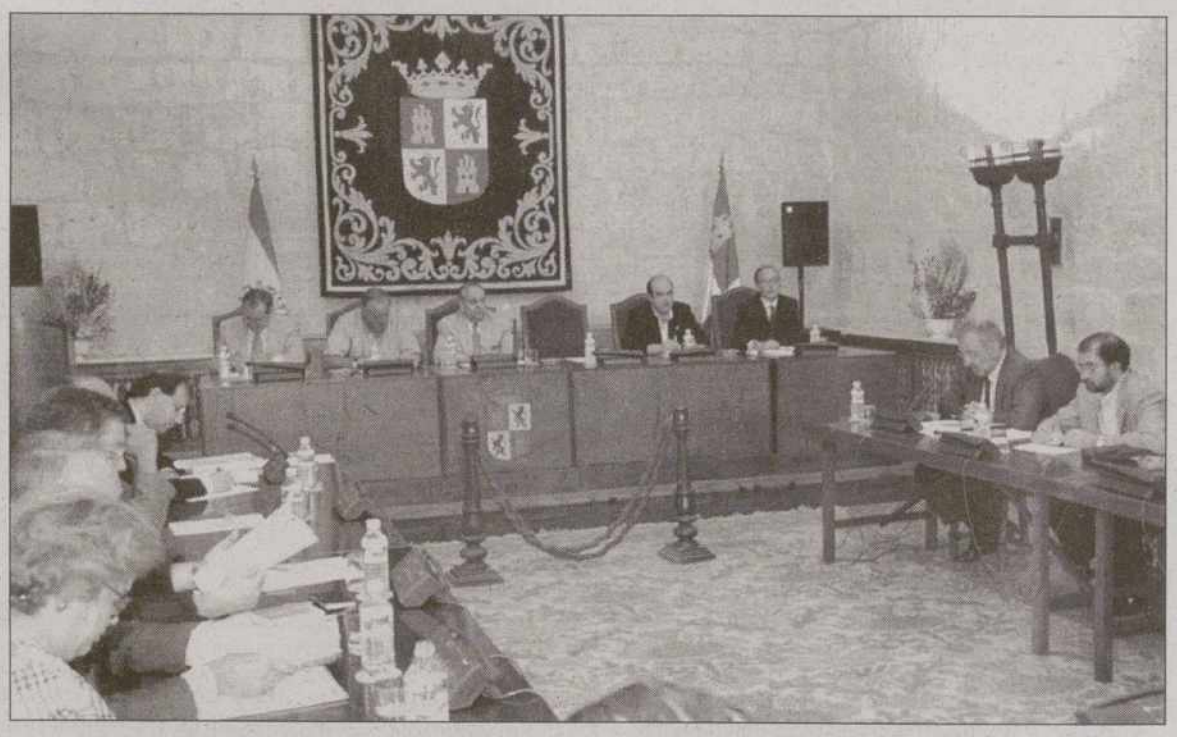

Reunión de la Diputación Permanente / EFE

El Grupo Socialista anunció que solicitará una reunión extraordinaria de la Comisión de Economía a tenor de un artículo del reglamento de la Cámara que estable que las comisiones serán convocadas por su presidente a petición de dos grupos o de una quinta parte de los miembros de las mismas. Se da la circusntancia de que el presidente de esta Comisión es del PSOE.

El Grupo Popular presentó esta misma mañana un escrito por el que solicita la comparecencia de Pablo Muñoz con carácter ordinario y cuando se reanude el periodo hábil de actividad parlamentaria.

Commerz Bank emitirá 9.135 millones de pesetas en bonos

EFE / VALLADOLID

La Junta de Castilla y León ha adjudicado la emisión de deuda pública por un importe de 9.135 millones de pesetas en bonos segregables al Commerz Bank, tras haber recibido ofertas de 21 bancos por un total de 127.080 millones de pesetas, catorce veces más del total de la emisión.

Según fuentes del Gobierno regional, Castilla y León mantiene el segundo lugar del país como comunidad menos endeudada en términos de deuda por habitante, con 53.490 pesetas.

La segregación de bonos es un sistema de emisión de deuda que redundará en una reducción del coste para la comunidad autónoma como entidad emisora, sistema que había sido empleado hasta ahora sólo en las emisiones del Tesoro Pública, informaron las mismas fuentes.

Recientemente, la Junta ha firmado el programa de endeudamiento de Castilla y León para 1998 en el que se contemplaban los 9.135 millones de pesetas que se han emitido, así como los 2.282 millones ligados al plan de empleo de Castilla y León. A juicio de la Junta, Castilla y León se ha visto beneficiada en su coste de endeudamiento por la reducción de tipos de interés, con un ahorro de unos 800 millones de pesetas anuales.

M.C.D.2022

JUICIO MAREY

La cárcel espera a toda la cúpula de Interior del primer Gobierno socialista

El TS condena a Barrionuevo y Vera a 13 años de prisión ● Marey, satisfecho con la Justicia española ● El ex ministro perderá su escaño cuando se ejecute la sentencia

SPC / MADRID

La cúpula de Interior del Gobierno socialista está a un paso de ingresar en la cárcel si el Tribunal Supremo confirma la sentencia del *caso Marey* filtrada ayer por dos medios de comunicacion. El ex ministro del Interior José Barrionuevo y el ex secretario de Estado para la Seguridad Rafael Vera tendrán que ingresar en prisión en cuanto se haga firme la sentencia del Tribunal Supremo que les condena a 13 años de cárcel por el secuestro de Segundo Marey en diciembre de 1983, la primera acción reivindicada por los GAL. La Sala les considera responsables de dos de los delitos que se les imputan: detención ilegal bajo condición y malversación de fondos públicos.

El tercero, pertenencia a banda armada, ha sido rechazado por los magistrados. Vera, que dejó ayer claro que el fallo no será definitivo hasta que la Sala Segunda no lo ratifique, insistió, aunque indirectamente, en que todo el proceso contra la antigua cúpula de Interior ha estado influido por presiones externas. "Todo el mundo sabe que respondería a una decisión politizada", dijo en referencia a la sentencia filtrada a la prensa. Por este motivo, Rafael Vera aseguró que el fallo no le producía ninguna sorpresa y que estaba tranquilo.

El ex *número dos* de la lucha antiterrorista, en una conversación telefónica con TVE, retomaba así el argumento esgrimido por Barrionuevo cuando el caso quedó visto para sentencia. El ex ministro denunció entonces la existencia de un juicio paralelo que ya había dado por culpables a los responsables de Interior del primer Gobierno socialista. Barrionuevo, que al conocerse la sentencia estaba fuera de Madrid, aún no ha expresado su opinión. Su esposa, Esperanza Huélamo, expresó su malestar por haberse enterado por la prensa del fallo del alto tribunal, que considera "tremendamente injusto".

Tal y como hiciera su marido durante la vista oral, recordó su trayectoria política y con la voz entrecortada explicó en varias cadenas de radio que esta sentencia "destruye el pasado, el presente y el futuro político" del ex ministro. Barrionuevo perderá su escaño de diputado en cuanto se ejecute el fallo, puesto que de confirmarse las penas que le serán impuestas (nueve años por un delito de secuestro bajo condición y cuatro por malversación de caudales públicos), éstas traerán la inhabilitación absoluta, según el catedrático de Derecho Penal Luis Rodríguez Ramos.

El PSOE decidió no poner en marcha las primarias en Almería, a cuya Alcaldía Barrionuevo podía haber sido aspirante por haber presentado las firmas suficientes para participar en estos comicios internos. El secretario general del partido en esa provincia, Martín Soler, reiteró ayer la inocencia del ex ministro, pero explicó que si se confirma la sentencia, Barrionuevo retirará los avales que presentó ante la Comisión de Garantías y se convocarán primarias "con normalidad" después de que pase el verano.

Marey, por su parte, mostró su satisfacción porque la Justicia española, en la que siempre ha confiado –según proclamó en el juicio–, haya encontrado responsables a Vera y Barrionuevo del cautiverio de diez días que sufrió hace 15 años en Colindres. Además, dejó claro que no quiere oír hablar de perdón ni de indulto, porque lo único que vale es "la Justicia, la Verdad y la Reparación". Los dos ex cargos del PSOE han rechazado en todo momento su responsabilidad en los hechos, mientras que los otros diez acusados, que se habían autoinculpado tras cambiar su declaración en varias ocasiones, también han sido condenados, aunque algunos de ellos podrían librarse de la cárcel. Según la filtración publicada ayer, Ricardo García Damborenea podría recibir una pena de ocho o nueve años de cárcel. Los 11 magistrados de la Sala de lo Penal han tardado sólo ocho días, durante los que se han reunido cuatro veces, en dictar sentencia.

José Barrionuevo y Rafael Vera el día que se inició la vista del 'caso Marey' en el Supremo / EFE

Consecuencias políticas

●

PEDRO CALVO HERNANDO

SE supone que la sentencia condenatoria del *caso Marey*, especialmente en lo que afecta a José Barrionuevo, ha de tener unas consecuencias políticas a corto y a medio plazo. Pero sobre todo habría que esperar una clara y sincera asunción de la misma por el Partido Socialista en su conjunto y por su dirección. Estoy pensando sobre todo en José Borrell, el candidato a la Presidencia del Gobierno, quien no debió entrar en el juego de manifestar su solidaridad con el ex ministro del Interior en base a creer en su inocencia y proclamarla. Es lógico que Barrionuevo hiciera todo lo imaginable en su defensa, pero ya lo es menos que los demás hicieran otro tanto.

Borrell tiene que ser ahora muy cauto y al tiempo muy claro en la valoración de la decisión del Tribunal Supremo. El candidato no estuvo mezclado en ningún ámbito que tuviera que ver con la *guerra sucia* y tiene la obligación de preservarse en su responsabilidad como posible futuro presidente del Gobierno. Debería ser muy claro en la aceptación de la sentencia y en el rechazo de todas las ilegalidades que pudieron cometerse en la lucha contra el terrorismo. El Partido Socialista, y, sobre todo, sus militantes y votantes, tiene derecho a que esta opción salga limpia del lance, aunque ello exija sacrificios de persona y petición de perdones a la sociedad española.

La otra reflexión es qué debe suceder con Felipe González, al que muchos consideran al menos responsable político último de todo lo sucedido. Es posible que lo razonable sea su alejamiento de la política activa. Es desmesurado tanto pedir que lo metan en la cárcel como hacerlo presidente de la Comisión Europea. Ese alejamiento debería ser al menos por unos cuantos años, tantos como precise el olvido de lo que ahora mismo es una vergüenza y un baldón.

Siete votos a favor y cuatro en contra

El fallo del juicio por el secuestro de Segundo Marey, que se acordó con siete votos a favor y cuatro en contra, será redactado en los próximos días. De momento, sólo se conoce la filtración de la sentencia, en la que se explica que el alto tribunal decidió rechazar la acusación de pertenencia a banda armada por considerar que en la acción del secuestro no había un grupo organizado como tal. La decisión judicial no será notificada hasta la próxima semana, dado que el ponente, Joaquín Delgado, debe redactar la relación de hechos probados y los fundamentos de derecho, que serán sometidos a la consideración última de los demás magistrados. El tribunal ha aplicado al secuestro el subtipo agravado de haberse cometido para imponer a las autoridades francesas la liberación de cuatro geos españoles que habían sido detenidos en Francia por el secuestro frustrado del presunto etarra José María Larretxea Goñi, del que Barrionuevo se hizo responsable en octubre de 1983. Este tipo penal, contemplado en el artículo 481.1 del Código Penal de 1973, no prescribe hasta transcurridos 15 años desde la comisión del delito. Los cuatro magistrados de la minoría se han pronunciado contra el fallo condenatorio de Barrionuevo y Vera.

Indulto

Uno de los magistrados de la mayoría, José Antonio Martín Pallín, propuso que el tribunal agregara a la condena una petición de indulto, lo que fue rechazado por la Sala. Los cuatro jueces que votaron en contra de la condena fueron el presidente de la Sala Segunda, José Jiménez Villarejo, Enrique Bacigalupo, Joaquín Martín Canivel y Gregorio García Ancos. Los que dieron su aprobación a la sentencia condenatoria presentada por el ponente, Joaquín Delgado, fueron, además de él mismo: José Antonio Martín Pallín, José Antonio Marañón Chávarri, Cándido Conde Pumpido, José Manuel Martínez Pereda, Luis Román Puerta y Roberto García Calvo. La sentencia incluirá dos votos particulares, los de Jiménez Villarejo y Marañón Chávarri. Al del primero se unirán los otros tres magistrados que han quedado en minoría.

M.C.D.2022

JUICIO MAREY

Indignación entre políticos, jueces y fiscales por la filtración del fallo

Las asociaciones judiciales aseguran que atenta contra los derechos fundamentales

SPC / MADRID

La filtración de la sentencia del *caso Marey* ha causado gran malestar entre la mayoría de los políticos y los miembros de la judicatura. Ha provocado una cadena de reacciones negativas tanto dentro como fuera del Tribunal Supremo. La Sala Segunda fue presa del malestar, como aseguraron varios de los magistrados que han juzgado el caso. Desde otros sectores de la judicatura se llegó a decir que atenta contra los derechos fundamentales de todo acusado y que afecta "gravemente" al prestigio de la Justicia.

Alguno de los magistrados de la Sala de lo Penal no pudo ocultar su enfado por el hecho de que esta sentencia, que no ha sido confirmada ni desmentida por el Supremo, haya saltado a los medios de comunicación antes de ser publicada oficialmente. Uno de ellos llegó a hablar de "ataque al tribunal", mientras otro señaló que, aunque desconocía si existía o no malestar en la Sala, él sí tenía esa sensación. El fiscal del Supremo, José María Luzón, fue claro al respecto y, aunque declinó valorar las condenas –él pedía 23 años de cárcel para los dos ex altos cargos socialistas–, tachó de "deplorable" y de "vergüenza" la filtración, que entendió que no puede haber partido de una secretaria o de una mecanógrafa.

Una de las personas más molestas por esta circunstancia, según fuentes jurídicas, es el presidente de la Sala de lo Penal, José Jiménez Villarejo. También el presidente del Supremo y del Consejo General del Poder Judicial (CGPJ), Javier Delgado, está disgustado por el modo en que se ha conocido el fallo, según fuentes de su entorno.

La asociación Jueces para la Democracia considera que el CGPJ debería poner en marcha toda su maquinaria para esclarecer el origen de la filtración. "De ser cierto lo publicado, causaría estupor que, pese a que por imperativo legal las deliberaciones de los tribunales colegiados han de ser a puerta cerrada, se hubiera podido filtrar a la prensa el contenido de las deliberaciones", señala un comunicado.

Ilógico

El presidente de la Asociación Profesional de la Magistratura (APM), Santiago Martínez-Vares, coincidió en que estos asuntos "deben llevarse con más sigilo" y, aunque declinó hacer ninguna valoración sobre el fallo hasta que éste no sea firme, calificó de "ilógico y nada serio" que se haya producido esta filtración. Reconoció, no obstante, que este tipo de situaciones "desgraciadamente" se están convirtiendo en algo habitual a lo que él mismo se está "acostumbrando". Por este motivo, pidió a todos sus compañeros "más seriedad".

Desde la Asociación de Fiscales, su portavoz, Miguel Colmenero, recomendó que hasta conocer y leer "con calma" la resolución, lo único que podía decir es que la Justicia, a pesar de las críticas por su lentitud, a veces "recorre su camino y llega donde tiene que llegar".

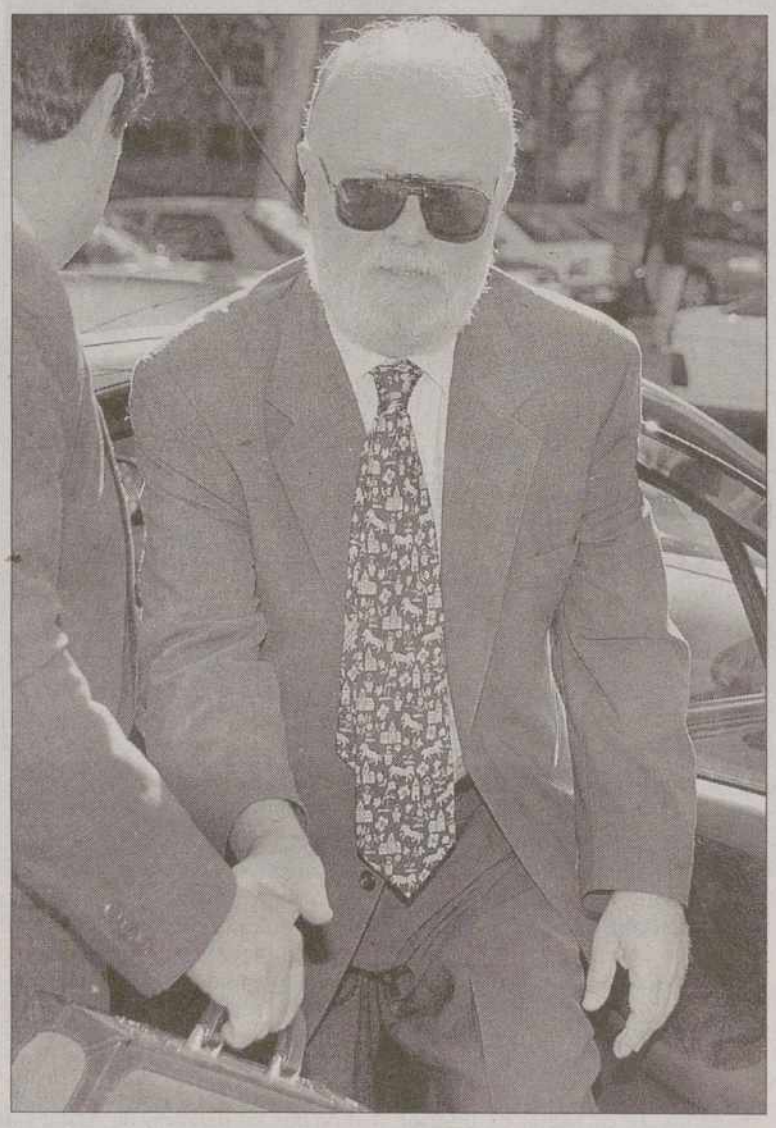

José Antonio Martín Pallín, magistrado del Tribunal Supremo / EFE

Los partidos políticos mostraron cautela ante la posible sentencia condenatoria, aunque algunos recordaron las responsabilidades políticas en el supuesto de que se confirme el fallo judicial de este juicio del *caso GAL*. La supuesta condena por el TS a los 12 procesados –de 13 años para Barrionuevo y Vera– por los delitos de detención ilegal y malversación de fondos públicos supondría el ingreso en prisión de todos, con lo que sería la primera vez que un ex ministro de la democracia es juzgado y condenado.

Todas las reacciones a la filtración se hicieron desde la misma tónica de prudencia y cautela. Desde Turquía, donde se encontraba en visita oficial, el presidente del Gobierno español, José María Aznar, se limitó a señalar a los periodistas que no tenía "nada" que comentar, mientras que el ministro del Interior, Jaime Mayor Oreja, señaló en Altea (Alicante) que no iba a decir "absolutamente nada" y que el Gobierno no tenía ninguna confirmación del asunto. El presidente del Senado, Juan Ignacio Barrero, declaró que si se confirma la condena, se estará ante un asunto de una "inevitable trascendencia política", mientras que el portavoz de Justicia del PP en el Congreso, Andrés Ollero, opinó que sería "políticamente un disparate" mantener a Barrionuevo como diputado y candidato para las primarias socialistas a la Alcaldía de Almería.

Responsabilidades de González

Ollero también se refirió a las responsabilidades políticas que "prometió asumir el ex presidente del Gobierno Felipe González, que dimitió como secretario general del PSOE, pero no dio explicaciones", y añadió que, "en una democracia, no se suele remitir al ciudadano que interprete el parte meteorológico, sino que se explican los motivos con claridad". Desde el PSOE, la Comisión Ejecutiva Federal del PSOE se negó a opinar sobre la "filtración" del acuerdo del TS, que considera "irresponsable e interesada", y ratificó su convicción en la inocencia de el ex ministro José Barrionuevo y del ex secretario de Estado para la Seguridad.

En IU, el coordinador general de Izquierda Unida (IU), Julio Anguita, aseguró que, si se confirma la sentencia, las responsabilidades "penales y políticas últimas" deben ser asumidas por "dirigentes políticos". Recordó, sin mencionar a nadie, a "las personas que ejerciendo funciones de Gobierno ligaron el reconocimiento de sus responsabilidades políticas a una sentencia condenatoria en este caso" y añadió que "ha llegado el momento de que asuman ese compromiso". Desde CiU, su diputado y portavoz de Justicia en el Congreso, Manuel Silva, abogó por "pasar la página política", mientras que el diputado del PNV Iñaki Anasagasti dijo que "aquí el único vinculado con algún fenómeno violento no es el PNV, sino el PSOE, el ex secretario general del PSOE de Vizcaya, Ricardo García Damborenea; es la política de Felipe González".

Anasagasti opinó que con la sentencia se emite un "mensaje positivo" a la sociedad de que "el que la hace la paga y, sobre todo, que estamos en un Estado de Derecho y nadie puede estar por encima de la ley". El dirigente nacionalista agregó también que "el gran responsable de todo esto es Felipe González, pero ya nos imaginamos lo que va a decir ahora: que es una venganza, que hay una especie de conspiración, que en toda la Transición no se han hecho este tipo de juicios, va hablar de todos los servicios que ha rendido Barrionuevo a la causa de la lucha contra el terrorismo, etc".

El enfado de la abogada

Olga Tubau, la abogada de Segundo Marey, expresó ayer su "satisfacción" por la condena de los acusados por el secuestro de su cliente a la vez que mostró su "indignación" por la filtración a la prensa del resultado de la deliberación del Tribunal Supremo. La letrada considera que la decisión "es justa" por cuanto condena a 13 años de prisión al ex ministro de Interior José Barrionuevo y al ex secretario de Estado para la Seguridad Rafael Vera por el delito "primordial para nosotros", el de detención ilegal. Olga Tubau también se mostró satisfecha por la condena por el delito de malversación de caudales públicos y restó importancia al hecho de que el Tribunal Supremo no condene a la antigua cúpula de Interior por pertenencia a banda armada.

El PSOE recuerda la 'guerra sucia' de la UCD

OTR/PRESS / MADRID

El PSOE arropó ayer al ex ministro del Interior José Barrionuevo y el ex secretario de Estado para la Seguridad Rafael Vera. Subrayando que las noticias aparecidas no son un fallo sino una filtración interesada y, a pesar de que la dirección del partido consideró que no procede pronunciarse aún, fuentes socialistas ya han indicado que el presidente de Gobierno, José María Aznar, concederá de inmediato el indulto por la presión de la opinión pública, al tiempo que se preparan para recordar que también hubo *guerra sucia* contra ETA durante el Gobierno de la UCD.

El secretario socialista de Relaciones con los Medios, Alfredo Pérez Rubalcaba, no quiso contestar a preguntas y se limitó a leer un comunicado de la dirección. El PSOE cerró filas en torno a sus compañeros para los que "también hoy" defendió su inocencia, y señaló que las noticias aparecidas no son una sentencia, "sino la filtración, interesada e irresponsable, de las deliberaciones que se están produciendo en la Sala Segunda del Tribunal Supremo".

Fue más lejos en su denuncia y señaló que los tribunales primero deliberan, luego redactan y finalmente firman las sentencias. "Sólo entonces las dictan y las comunican a los interesados", subrayó. Según las informaciones aparecidas en prensa, el fallo judicial está aún pendiente de redacción.

El PSOE, por respeto a la Sala, considera que "no es procedente hacer ningún tipo de comentario" hasta que el Tribunal Supremo se pronuncie "formalmente" y en consecuencia puedan estudiar "las pruebas, las consideraciones y los fundamentos jurídicos" que determine su fallo. Los socialistas animaron a las otras formaciones, "todos los que hoy se reclaman defensores del Estado de Derecho", a que sigan su ejemplo.

A pesar de este llamamiento a que no se entre a valorar todavía el fallo del tribunal, desde las propias filas socialistas ya se ha indicado que ciertos dirigentes creen que Aznar se verá obligado a conceder de inmediato el indulto a algunos de los condenados porque sabe que no podrá aguantar la presión de la opinión pública. Asimismo, el PSOE está ya estudiando de manera informal cuál será la respuesta que debe ofrecer.

Según estas fuentes, el presidente del Gobierno es el primer interesado en proceder a la concesión de tal indulto, ya que es consciente de que el encarcelamiento de Barrionuevo y Vera puede convertirse en una "bomba de relojería" para su Ejecutivo.

M.C.D.2022

Garzón envía también a prisión al ex vicepresidente de la editora de 'Egin'

El PSOE acusa a Aznar de querer "colgarse medallas" con el cierre del diario abertzale

SPC / MADRID

El goteo de detenciones tras el cierre cautelar del diario *Egin* y la emisora Egin Irratia por su relación con la red financiera de ETA sigue su curso. Ayer le tocó el turno al ex consejero y ex vicepresidente de la empresa editora Orain José Ramón Aranguren. A pesar de los reiterados llamamientos a la prudencia, el cierre del diario sigue provocando reacciones en las filas políticas.

El presidente del Gobierno, José María Aznar, tuvo que soportar una avalancha de críticas por las palabras que pronunció el miércoles sobre la clausura del rotativo abertzale, interpretadas por el PSOE como una forma de politizar la medida judicial para apuntarse un tanto.

El juez Baltasar Garzón ordenó ayer el ingreso en prisión incondicional comunicada del ex vicepresidente de la empresa Orain José Ramón Aranguren, por su presunta implicación en delitos de integración en banda armada, alzamiento de bienes y delito fiscal, informaron fuentes jurídicas. Aranguren, sobre quien pesaba una orden de búsqueda y captura, se presentó por la mañana de forma voluntaria ante el juez de la Audiencia Nacional, quien la pasada semana clausuró el diario *Egin* la emisora Egin Irratia y otras empresas relacionadas por considerarlas instrumento de la organización terrorista ETA.

El juez ordenó por la mañana la detención de Aranguren y por la tarde le tomó declaración cerca de una hora, tras lo cual dictó un auto de 17 folios en el que acordó su ingreso en prisión preventiva.

A la Audiencia Nacional también acudió la que fuera subdirectora de *Egin* Teresa Toda. Garzón decidió dejarla en libertad, pero le anunció que será citada a declarar en breve. Teresa Toda figura en el auto de Garzón en el que se ratifica la clausura temporal del diario *Egin*, la emisora Egin Irratia y las sociedades Orain, Ardatza, Hernani Imprimategia, y acuerda también la clausura temporal de Erigane.

Trabajadores de 'Egin' durante una manifestación el miércoles en San Sebastián / JUAN HERRERO (EFE)

En el escrito se destaca que el director de *Egin*, Javier Salutregi –que fue detenido el miércoles acusado de integración en ETA y alzamiento de bienes–, y Teresa Toda se reunieron en febrero de 1992 en Bidart con el dirigente de ETA José Luis Álvarez Santacristina, alias *Txelis*, para que aprobara sus nombramientos como director de *Egin*, en el primer caso, y subdirectora, en el segundo. La detención de Salutregi se prorrogará hasta hoy mientras se realizan una serie de pruebas documentales. El magistrado deberá pronunciarse entonces sobre el ingreso en prisión del director del periódico.

Desde el terreno político, el presidente del Gobierno, José María Aznar, fue especialmente criticado por ex ministro del Interior Juan Alberto Belloch. El portavoz de la Comisión de Justicia en el Congreso fue muy duro con Aznar, quien el miércoles se preguntó si "¿alguien pensaba que no nos íbamos a atrever a cerrar *Egin*?". Belloch acusó al jefe del Ejecutivo de cometer el "gravísimo error", evitado por el resto de los demócratas, de politizar la actuación judicial del cierre del diario para así colgarse medallas. El ex titular de Interior fue más lejos al afirmar que estas declaraciones, que tachó de "irresponsabilidad" absoluta, son propias de quien ha demostrado en reiteradas ocasiones su "incompetencia en temas de lucha antiterrorista".

Desde EA, la diputada en el Congreso Begoña Lasagabaster se sumó a las críticas del PSOE y dijo que el jefe del Ejecutivo "ha invalidado de un plumazo principios claves en un Estado de Derecho", tales como "la división de poderes y la independencia judicial". "Si el presidente del Gobierno considera que puede influenciar, intervenir o dictar órdenes o actuaciones en el poder judicial, creo que realmente no ha entendido lo que es un Estado de Derecho y que vamos por mal camino", sentenció. A esta tesis se sumó la portavoz del Grupo Federal de IU, Rosa Aguilar, quien indicó que las palabras de Aznar son "un fuerte resbalón" que atenta directamente al Estado de Derecho.

El ministro del Interior, Jaime Mayor Oreja, salió en auxilio de José María Aznar. Lo hizo insistiendo en que Garzón tomó su decisión con completa "independencia" y criticando a "quienes tratan de introducir una confusión que no se corresponde con la realidad". No obstante, señaló que "había algo extraño" en el diario radical, "pues no había propietarios, sólo trabajadores".

El fiscal pide 1.153 años de cárcel para siete miembros del 'comando Vizcaya'

EUROPA PRESS / MADRID

El Ministerio Fiscal y la acusación popular, que ejerce la Asociación de Víctimas del Terrorismo (AVT), han mantenido en sus conclusiones definitivas la petición de 1.153 años de prisión para los presuntos miembros del *comando Vizcaya* Joseba Koldo Martín Carmona, Lourdes Churruca Medinabeitia, Juan Ignacio Sánchez Melendo, José Antonio Embeitia Ortuondo, Guillermo Marañón Uriarte, Eduardo Pérez de Anuzita Urquijo y Aitor Bores Gutiérrez, juzgados durante esta semana en la Audiencia Nacional.

En su informe final, el fiscal Pedro Rubira pidió para Martín Carmona y Churruca Medinabeitia, supuestos jefes del comando, un total de 475 años de prisión por los delitos de pertenencia a banda, depósito de armas de guerra, tenencia de explosivos, 16 delitos de conspiración para cometer asesinato, asesinato en tentativa, utilización ilegítima de vehículo a motor en concurso con detención ilegal y tres en concurso de robo con fuerza, delito continuado de utilización de placas de matrícula falsa y falsificación de documentos.

No obstante, planteó la posibilidad de que la Sala les absolviera del primer delito, por el que pidió 11 años de prisión para cada uno, pues ya fueron condenados por pertenencia a banda armada. Para Embeitia, Marañón y Pérez de Anuzita solicitó 32 años de prisión por pertenencia a banda armada y asesinato en grado de tentativa, mientras que para Sánchez Melendo pidió 36 años por los mismos delitos que los anteriores y uno continuado de falsificación de placas de matrícula. Para Aitor Bores solicitó 71 años de cárcel por dos delitos de asesinato en grado de tentativa, pertenencia a banda armada y tres delitos de utilización ilegítima de vehículo de motor ajeno.

El fiscal defendió todas las acusaciones que había planteado inicialmente, diciendo que, durante el juicio y con las declaraciones de Joseba Koldo Martín Carmona y Lourdes Churruca Embeitia, había suficientes pruebas de cargo.

BREVES

■ URRALBURU

El fiscal critica al ex presidente navarro

El fiscal de la trama navarra del *caso Roldán* lamentó ayer al final de la exposición de su informe que Gabriel Urralburu "no haya afrontado" sus responsabilidades, ya que, según dijo, es lo que "se podría esperar" de un presidente del Gobierno de Navarra. Esta apreciación la realizó Javier Muñoz tras argumentar los delitos de cohecho continuado y contra la Hacienda Pública que imputa a Urralburu, para quien pide 11 años de cárcel, y siete años y medio para su consejero de Obras Públicas.

■ VIOLENCIA

Herido por increpar a varios radicales

Un hombre que circulaba en un turismo resultó ayer herido leve al ser agredido por un grupo de alborotadores a los que recriminó por cortar la circulación con una barricada en una céntrica calle de San Sebastián. Por otra parte, dos personas encapuchadas lanzaron ayer de madrugada varios *cócteles molotov* contra la sede del PSE-EE en Leioa (Vizcaya), en cuyo exterior causaron daños de poca consideración, informó la Ertzaintza. El suceso se produjo sobre las 6.45 horas.

■ AZNAR

Concluye su visita a Bulgaria y Turquía

El presidente del Gobierno, José María Aznar, regresó ayer por la tarde a Madrid tras concluir su visita oficial a Bulgaria y Turquía, informaron fuentes del Palacio de la Moncloa. Aznar llegó al aeropuerto de Madrid en un avión Boeing 707 de la Fuerza Aérea Española procedente de Estambul, donde fue despedido por el primer ministro turco, Mesut Yilmat. El jefe del Ejecutivo presidirá hoy la habitual sesión de los viernes del Consejo de Ministros y mañana irá a la Expo.

■ BERLUSCONI

Comparece hoy ante el juez Garzón

El ex primer ministro y actual líder de la oposición italiana, Silvio Berlusconi, comparecerá hoy ante el juez español Baltasar Garzón, en Madrid, en relación con la investigación sobre un supuesto fraude fiscal relacionado con ex directivos de la cadena de televisión Tele 5. Según una nota facilitada por el grupo Fininvest, propiedad de Berlusconi, se personará en Madrid con Marcello Dell'Utri, ex presidente de Publitalia; con Alfredo Messina, consejero delegado de Fininvest, y Giorgio Vanoni, otro directivo del grupo.

M.C.D.2022

El presidente checheno sobrevive milagrosamente a un coche-bomba

El artefacto explotó al paso de la caravana presidencial y mató a un guardaespaldas

EFE / MOSCÚ

Aslán Masjádov, presidente de la república independentista rusa de Chechenia, resultó herido leve ayer en un atentado con coche-bomba y acusó poco después a los "servicios secretos" de un país que no mencionó. Un escolta del presidente resultó muerto y otros tres heridos cuando un todoterreno ruso UAZ hizo explosión al paso de la comitiva de Masjádov por una calle de Grozni, la capital chechén.

"Pudo ser el trabajo conjunto de varios servicios secretos que cometieron esto con la mano ejecutora de sus amigos locales, sedientos de dinero y poder", dijo Masjádov en rueda de prensa. Al hacer explosión el coche-bomba, los dos vehículos presidenciales, un Chrysler Grand Cherokee y un Chevrolet Blazer, se vieron envueltos en llamas. Masjádov salió por su propio pie del Blazer incendiado, cuyo blindaje le salvó la vida, según informó la oficina de prensa del Presidente.

Masjádov confirmó en la rueda de prensa que había recibido una contusión, pero que sólo estaba herido "en una rodilla". Agregó que se esperaba lo peor desde que en enero de 1997 fue elegido presidente de Chechenia, escenario en 1994-96 de una cruenta guerra de independencia que costó más de cien mil muertos. "Las explosiones, los incidentes, en un país que sufrió una guerra tan dura son inevitables", declaró Masjádov, y añadió que "lo importante es que he conseguido evitar que aquí se repitan los acontecimientos de Tayikistán, Afganistán y Argelia".

El atentado y las declaraciones de Masjádov sobre la intervención de servicios secretos sin identificar añadieron tensión a la inestable república, sometida desde el fin de la guerra a una ola de violencia continua. "A juzgar por lo que sabemos, a Masjádov se le oponen las fuerzas que están contra la estabilidad en Chechenia", dijo en Moscú Vladímir Zorin, presidente de la Comisión de Nacionalidades de la Duma o cámara baja del parlamento ruso. Guennadi Selezniov, presidente de la Duma, aseguró que el atentado "no es nada sorprendente" y añadió que "esto puede ocurrir más de una vez, porque en esa región no hay un poder político ni militar estable".

Aspecto del vehículo de Masjádov después del atentado / EFE

Chechenia, una pequeña república sin salida al mar incrustada en el istmo montañoso del Cáucaso, es oficialmente una de las 89 entidades territoriales de la Federación Rusa. Rodeada de otras conflictivas repúblicas rusas como Ingushetia y Daguestán, donde impera la violencia más o menos intermitente desde la desintegración de la URSS, Chechenia tiene unos 15.000 kilómetros cuadrados de superficie y medio millón de habitantes, con mayoría musulmana.

País independiente

Desde el final de la guerra, que significó de hecho un triunfo militar chechén sobre las tropas rusas, los líderes de Grozni han convertido la amplia autonomía de la república en lo que consideran un país independiente. A principios de año, Masjádov y el Parlamento de Grozni le quitaron el nombre ruso y la llamaron Ichkeria, en su idioma. Pero pese a algunos viajes de Masjádov al exterior donde fue recibido como alto funcionario ruso, Chechenia no ha logrado el reconocimiento internacional. Devastada en la guerra, con destrucción de miles de edificios y una economía prácticamente arruinada, vive desde hace dos años bajo el imperio de antiguos guerrilleros convertidos en bandoleros a los que las autoridades no han podido frenar.

El pasado 24 de junio, Masjádov decretó el estado de excepción para luchar contra los atracos, el narcotráfico, el contrabando y el secuestro de funcionarios rusos y de organismos internacionales cuya liberación a cambio de dinero se ha convertido en uno de los negocios más florecientes.

Yeltsin, indignado por el atentado al presidente

El presidente Borís Yeltsin expresó su "indignación" por el atentado con coche bomba del que fue objeto ayer, jueves, en Grozni el presidente de la república independentista de Chechenia, Aslán Masjádov, que resultó herido leve. Desde la región de Karelia, norte de Rusia, donde se encuentra de vacaciones, Yeltsin envió un telegrama a Masjádov en el que aseguró que expertos rusos investigarán hasta el final este "acto de terrorismo". Previamente, el Servicio Federal de Seguridad (SFS) había asegurado no tener información sobre la supuesta implicación en el atentado de los "servicios secretos" de otro país, tal y como denunció el propio Masjádov en una conferencia de prensa. "Pudo ser el trabajo conjunto de varios servicios secretos que cometieron esto con la mano ejecutora de sus amigos locales, sedientos de dinero y poder", denunció Masjádov. Un portavoz del SFS citado por la agencia Interfax recordó que existe un acuerdo de cooperación en materia de seguridad entre las autoridades de Moscú y Grozni, "aunque de momento (los chechenes) no nos han pedido ayuda para investigar lo ocurrido". Por su parte, el ex general Alexander Lébed, actualmente gobernador de la región siberiana de Krasnoyarsk y que fue hombre clave en la firma del tratado de paz que puso fin a la guerra de Chechenia en 1996, afirmó que el atentado fue obra de "fuerzas religiosas extremistas". "Una gran cantidad de dinero procedente del exterior se ha invertido en varias organizaciones religiosas y en grupos extremistas de Chechenia", dijo Lébed, quien aseguró que la lucha de Masjádov contra estos grupos originó el atentado. Según el ex general, "desarmando a los grupos paramilitares puso en peligro los intereses de sus patrocinadores extranjeros y, naturalmente, hay determinadas fuerzas que no están dispuestas a tolerarlo". El atentado se produce en un momento de gran tensión en Chechenia. Masjádov ha decretado el estado de urgencia, que comprende una llamada a 5.000 reservistas de refuerzo y la limitación de la libertad de información tras desencadenarse la lucha entre clanes, de la que responsabilizó a los fundamentalistas wahabitas. Hace una semana, graves incidentes opusieron estos últimos a las fuerzas del orden chechenas, en la localidad de Gurdermés.

Dimite el jefe de prensa de Clinton por el 'caso Lewinsky'

EFE / WASHINGTON

El presidente de EEUU, Bill Clinton, anunció ayer "con pesar" una noticia "que se esperaba desde hace mucho tiempo": la dimisión de su portavoz, Mike McCurry. McCurry abandonará "en otoño" el cargo que ocupaba desde enero de 1995, y será sustituido por su principal adjunto, Joe Lockhart, que fue portavoz de la campaña de Clinton en las pasadas elecciones presidenciales de 1996.

La dimisión de McCurry se esperaba desde hace meses, desde antes incluso de que empezara el penoso escándalo Monica Lewinksy, que fue un tormento para el jefe de prensa del presidente, quien tuvo que "dar la cara" y enfrentarse cada día a los periodistas. Clinton apareció por sorpresa en la sala de prensa de la Casa Blanca para anunciar, al inicio de la rueda de prensa diaria de su portavoz, que "muy a pesar mío, pero con mi plena comprensión y apoyo, Mike McCurry va a abandonarnos este otoño".

El presidente elogió el "duro trabajo" realizado por su representante y "el sentido del humor" con que cumplía sus funciones, que, dijo, tanto él como la primera dama apreciaban. Con una sonrisa, Clinton recordó que McCurry cumplió su misión "respondiendo precisamente" a muchas preguntas y a otras muchas "no tan precisamente". El presidente elogió además la experiencia internacional de McCurry. "Vamos a echarlo mucho de menos", dijo el presidente de EEUU.

McCurry no reveló sus planes de futuro, pero indicó que le gustaría dedicarse a la educación o "explorar otras opciones" que no tengan que ver con la labor de portavoz, que ha realizado durante 22 años. Antes de sustituir a Dee Dee Myers como secretario de prensa de la Casa Blanca, McCurry había sido portavoz del Departamento de Estado, y anteriormente había ocupado funciones similares para distintos políticos del partido demócrata.

Preguntado si seguirá vinculado de alguna manera a los demócratas, McCurry reiteró su fidelidad a su partido pero sin indicar que vaya a seguir trabajando de alguna manera para la causa. El portavoz presentó su dimisión en una carta dirigida al presidente el pasado 29 de mayo. Clinton la aceptó y optó por ofrecerle el cargo a Lockhart a principios de esta semana. Los dos portavoces trabajarán juntos durante unas semanas para asegurar una "transición ordenada". El presidente recalcó que McCurry ha "establecido un baremo" para los futuros secretarios de prensa.

M.C.D.2022

El alcalde moderado de Teherán, condenado a cinco años de cárcel

El regente municipal pagará una multa para evitar un castigo de sesenta latigazos

MARÍA CALLE / TEHERÁN

La condena de cinco años de cárcel impuesta al alcalde de Teherán, Golam Husein Karbaschi, amenaza al régimen iraní con el mayor conflicto interno desde el triunfo de la Revolución Islámica en 1979. Karbaschi, de 44 años, fue condenado ayer, jueves, a dos penas de prisión, una de tres años por malversación de fondos y otra de dos por apropiación de dinero público, además de veinte años de inhabilitación para ejercer cargos oficiales.

El regente municipal de Teherán ha sido condenado, asimismo, a 60 latigazos, cuya aplicación ha suspendido el tribunal, a pagar una multa de 333.000 dólares y devolver a las arcas municipales de la capital iraní 533.000 dólares. Antes de 20 días, Karbaschi podrá recurrir la sentencia ante un tribunal superior, según informó su abogado, Bahman Keshavarz.

El proceso se ha llevado a cabo en siete sesiones, en las que el alcalde defendió en todo momento su inocencia y negó haberse apropiado de nada durante el ejercicio de su cargo ante el juzgado de lo penal 1.402 de Teherán, que encabeza el juez Mohseni Ejei. El juicio de Karbaschi ha sido el más controvertido de los desarrollados en Irán desde el triunfo de la Revolución Islámica en 1979, ya que ha enfrentado a los "moderados" del régimen, que encabeza el presidente del país, Mohamed Jatamí, y a los "conservadores", que controlan el poder judicial y el Parlamento.

La condena ha supuesto un revés importantísimo para los "moderados" y un triunfo de los "conservadores", que se oponen a una apertura social y a la normalización de relaciones con el resto del mundo, que propugna Jatamí. Durante el juicio, el alcalde no sólo ha recibido el apoyo popular y de numerosos medios de comunicación, sino también el del Gobierno, sobre todo el de Jatamí. Los "moderados" iraníes consideran que el juicio de Karbaschi es un proceso político y que el objetivo de los "conservadores" es debilitar a Jatamí y evitar que cumpla sus promesas electorales de apertura, que le llevaron al cargo en los comicios de mayo del año pasado con casi un 70 por ciento de los votos.

El alcalde de Teherán, el moderado Golan H. Karbaschi, durante el juicio / EFE

Apoyo popular

La detención preventiva de Karbaschi, el 4 de abril de este año, provocó una gran tensión en la sociedad iraní, cuando el poder judicial, que encabeza el "conservador" Mohamed Yazdi, que había sido el principal rival de Jatamí en las elecciones presidenciales, le acusó de malversación y apropiación de fondos públicos. Diversas organizaciones de estudiantes y mujeres iraníe se movilizaron para conseguir su liberación, que finalmente se produjo el 15 de abril.

Durante los días que Karbaschi estuvo en prisión, se produjeron varias manifestaciones y altercados entre estudiantes aperturistas y conservadores islámicos, situación sin precendentes desde 1979. Al parecer, la intervención del ex presidente iraní Hashemi Rafsanyani, que también está alineado con los moderados, fue fundamental para conseguir la excarcelación del alcalde, aunque no para evitar su enjuiciamiento.

Rafsanyani, que encabeza el Consejo del Discernimiento, que asesora al líder supremo iraní, Ali Jamenei, recurrió a este para conseguir que dictara la liberación de Karbaschi. El miércoles, el Parlamento iraní ratificó como ministro del Interior a Abdolvahed Musavi Lari, en substitución de Abdolá Nuri, que fue destituido por el legislativo el pasado 21 de junio, tras nueve meses en el puesto.

La destitución de Nuri, de 49 años, acusado por los parlamentarios de hacer declaraciones que ocasionaron rtensión en el país y de designar para altos cargos a personas no preparadas, fue otro grave revés para Jatamí y su políticas aperturista.

Detenido un sacerdote en Guatemala acusado de matar al obispo Gerardi

EP / GUATEMALA

La prensa guatemalteca calificó ayer como un "radical viraje" en las investigaciones sobre el asesinato del obispo Juan Gerardi, la detención efectuada ayer, del sacerdote Mario Orantes, quien ahora aparece como principal sospechoso del crimen. La noticia mereció grandes titulares, fotografías y extensos reportajes de los matutinos que abundan en detalles de la actuación policial en la que fue capturado el religioso. "La información oficial señala que la detención se llevó a cabo después de tres meses de investigaciones, período durante el cual se hallaron pruebas que no fueron divulgadas oficialmente. Según los indicios, el religioso sería el autor material del crimen contra el prelado", ocurrido el 26 de abril, según afirma *La Prensa Libre*.

Persona conocida

El diario, que cita a una fuente del Ministerio Público, pone en evidencia que el asesinato fue perpetrado por alguien que estaba dentro de la residencia parroquial. El diario *Siglo XXI*, por su parte, destaca el hecho de que "un indigente y un ex convicto fueron detenidos en los dos meses posteriores al asesinato del obispo Juan Gerardi. Ahora, el principal sospechoso es uno de los que, en vida de la víctima, fue uno de sus más cercanos colaboradores". "Se trataba de una persona conocida, no sólo por el obispo sino también por la mascota de Orantes, un perro pastor alemán al que no se escuchó ladrar la noche del asesinato".

Siglo XXI señala que, "dado que la distancia entre la escena del crimen y la habitación de Orantes y la cocinera no excede los tres metros resulta imposible que no advirtieran lo que sucedió", según un investigador policial que solicitó el anonimato. El diario *El Periódico* estimó que "la captura del sacerdote Mario Orantes como sospechoso de participar en el crimen ha provocado, al menos en términos de imagen, un viraje radical en cuanto a qué sector se puede considerar como responsable de la muerte del obispo".

La prensa guatemalteca destacó que la detención de Orantes se produjo 24 horas después de que el secretario general de las Naciones Unidas, Kofi Annan, abandonara Guatemala tras una visita oficial en la que se mostró "muy interesado" en aclarar el crimen Gerardi que calificó de "abominable". Las fuerzas de seguridad detuvieron ayer a Mario Orantes, cercano colaborador de Gerardi, y a la cocinera de la casa.

BREVES

■ ARGELIA

Muerte de sesenta integristas del GIA

La operación de rastreo de terroristas iniciada el viernes pasado por el Ejército en la región de Sidi Alí Bunab, en la Cabilia argelina, concluyó en las últimas horas con la muerte de unos 60 extremistas, informó ayer la prensa local. La operación tenía como objetivo cercar a varios comandos integristas dirigidos por un cabecilla disidente del Grupo Islámico Armado (GIA) llamado Hassan Hatab, presunto autor del asesinato del cantautor Lunes Matub.

■ BOSNIA

Dos criminales de guerra arrestados

El arresto en Bosnia de dos serbobosnios fue confirmado ayer en Bruselas por el secretario general de la OTAN, Javier Solana. Los dos hombres son sospechosos de haber cometido "crímenes contra la humanidad" en su puesto de guardias del campo de detención de Keraterm cerca de Prijedor en 1992, precisó Solana en un comunicado. Los dos sospechosos figuran en la lista de presuntos criminales de guerra establecida por el Tribunal Penal Internacional.

■ KOSOVO

La UEO pide más presencia militar

La Asamblea Parlamentaria de la Unión Europea Occidental (UEO) reclamó ayer el despliegue de una "fuerte" presencia militar internacional en las fronteras exteriores de la provincia serbia de Kosovo. Los parlamentarios de la UEO expresaron su inquietud por la evolución de la crisis de Kosovo descrita por el presidente de la Comisión Política de la Asamblea, el francés Jacques Baumel, a su regreso de una gira por Macedonia y Albania.

■ JORDANIA

Preocupación por el cáncer del Rey

La enfermedad que padece el rey Husein de Jordania ha causado gran preocupación en Oriente Medio, por las consecuencias que su ausencia, después de 45 años de reinado, podría tener para la zona y en el proceso de paz árabe-israelí. Los medios difundieron una carta del rey enviada a su hermano, el príncipe heredero Hasan, en la que decía que padece los síntomas de un linfoma, tumor maligno que afecta al sistema linfático y que puede crear problemas inmunológicos.

M.C.D.2022

El FEGA recogerá la oferta de cereal

Román Sabas Pedrosa aseguró que la "campaña será aceptable"

El jefe de la Unidad de Agricultura de la Subdelegación del Gobierno, Román Sabas Pedrosa, aseguró ayer en conferencia de Prensa que "hay que transmitir al agricultor tranquilidad. El FEGA recogerá la demanda para una campaña que será aceptable".

ALBERTO ABASCAL

Román Sabas Pedrosa compareció ante los medios de comunicación para explicar la campaña de comercialización de cereales 1998/1999.

En este sentido, recordó que durante la última campaña los precios se hundieron, especialmente en cebada y centeno, "por lo que el FEGA logró llenar sus silos al hacerse cargo de las producciones con la calidad exigida".

Precio de intervención

Sabas aseguró, asimismo, que los precios seguirán bajos "aunque tenemos que dar tranquilidad a los agricultores por que el Fondo Español de Garantía Agrícola (FEGA) se hará cargo de la producción con esa calidad exigible y con un precio de intervención que, será fluctuante, y que rondará inicialmente en las 24.074 pesetas/tonelada".

Desde la Subdelegación se califica la campaña de aceptable

Según los datos estimados, las previsiones de cosecha de cereales se apunta a una producción de 890.250 toneladas, con un rendimiento neto de 2.910 kilogramos/ha y con una superficie global de 305.700 has en la provincia palentina.

"Las peculiaridades de la provincia palentina indican que la cosecha será heterogénea, ya que no es lo mismo la zona norte de la provincia que el Cerrato, por poner un ejemplo", aseguró en su comparecencia el jefe de la Unidad de Agricultura de la Subdelegación del Gobierno en Palencia quien aseguró que el FEGA pondrá en marcha dos mecanismos para la recogida de la producción en la provincia.

Alquiler de almacenes

El alquiler de almacenes en aquellas zonas de la provincia donde se produzca oferta de cereal en condiciones óptimas -los silos del FEGA se encuentran llenos- o lo que se denominará como "el almacén del ofertante" será de una de las vías para que los agricultores palentinos puedan vender su producto al organismo administrativo.

Por lo demás, Sabas Pedrosa aseguró que la campaña de comercialización se iniciará a partir del próximo 1 de agosto y concluirá el 30 de abril de 1999.

Asimismo, recordó a través de los medios de comunicación que el plazo de pago se llevará a cabo entre los 30 y 35 días.

"La fórmula de pago es muy buena a nuestro juicio lo que motiva también al propio agricultor", aseguró Sabas.

Upa exige al MAPA la "eliminación de la especulación"

EFE / VALLADOLID

UPA de Castilla y León exigió ayer al ministerio de Agricultura que informe a los agricultores de la región las condiciones y precios para la Campaña de Intervención de Cereales que comenzará el primero de agosto, para "eliminar la especulación" que se ejerce en el mercado de estos productos.

Se están ofertando precios tres pesetas por kilogramo por debajo del de intervención, que en este momento se sitúa en 20,06 pesetas por kilogramo para la cebada que cumpla con las cualidades exigidas, afirmó ayer este sindicato agrario en un comunicado. Acabar con la incertidumbre de los agricultores es otro de los motivos que esgrime la organización agraria para que se informe sobre los requisitos necesarios para la adquisición de cereales por parte del Fondo Español de Garantía Agraria (FEGA).

UPA denuncia asimismo las estimaciones realizadas por la administración pública acerca de la producción que se obtendrá con la cosecha de cereales que, según puntualiza, se sitúan un 30 por ciento por encima de la producción real.

ARCHIVO

España acepta la propuesta de la reforma del sector del vino

La ministra española de Agricultura, Loyola de Palacio, se pronunció el lunes, a favor de la propuesta de la Comisión Europea sobre la reforma del sector del vino, aunque dijo que hay algunos puntos "mejorables". De Palacio indicó que el proyecto del Ejecutivo comunitario "apuesta por el sector vitivinícola europeo" al no plantear el arranque de viñedos, "sino todo lo contrario", un incremento de la superficie dedicada a ese cultivo. También destacó como aspectos positivos "la reconversión varietal, medida que favorece especialmente a España y dentro de ella a Castilla-La Mancha principalmente, el mantenimiento de una destilación para uso de boca (destinada a la industria de alcoholes) para la fabricación de nuestros brandis y de una destilación de emergencia". De Palacio añadió que la propuesta prevé un "respaldo financiero suficiente de 1.300 millones de ecus anuales" para la reforma del sector, a pesar de que algunos países del Norte de la UE consideran demasiado elevado ese presupuesto. La ministra señaló, no obstante, la necesidad de realizar una mejor definición de la destilación de emergencia que se pondría en marcha en casos de altas producciones.

AGRICENTRO - SODRIGAN

Avda. Madrid, 27
34004-PALENCIA
Tlf.-Fax (979) 720601
Tlf. Móvil (939) 656075

EL RINCON DEL CABALLO

TODO PARA EL CABALLO:
* DESPARASITADOS
* MINERALES
* CHAMPU
* GRASA
* SAL...

TODOS LOS COMPLEMENTOS PARA EL...
* SILLAS
* CABEZADAS
* RIENDAS
* BOCADOS
*ROPA
* FILETES...

SERVIMOS A DOMICILIO

piensos para animales de granja y de compañía, perros, gatos, etc...

M.C.D.2022

Jóvenes Agricultores-IR considera que "hay alternativas de futuro"

Agricultores de la provincia palentina visitaron la Sociedad Eco-Agrocas en la localidad soriana de Olvega

No son muchas las opciones que tienen los agricultores y ganaderos de Palencia en cuanto a alternativas de futuro se refiere, su profesión a pesar de ser muy antigua no deja de ser cada día más complicada. Esta es la nota que recoge la organización Jóvenes Agricultores-IR.

JJ.AA.-IR

Agricultores palentinos que participaron en el viaje / ARCHIVO

El pasado lunes día 20 de julio, cerca de un centenar de hombres y mujeres del medio rural se desplazaban a la provincia de Soria, concretamente al municipio de la Olvega; les acompañaban los presidentes de las sociedades "Cultivadores de Lino Textil" y "Palitex", Pedro Aguilar y Vicente Fernández.

El viaje de trabajo que duró todo el día, se inició en las localidades de Herrera de Pisuerga y Osorno. El gerente de la Sociedad Eco Agrocas, transformadora de fibras tectiles daba la bienvenida a tan nutrido grupo. La planta transformadora de fibras textiles estaba en pleno funcionamiento; paso a paso se nos fue describiendo la finalidad de tan compleja maquinaria, que iniciaba el proceso con la toma de paja de lino y sistema a sistema lo transformaba en fibra, que quedaba perfectamente prensada y lista para seguir la cadena industrial.

Alguien dijo que "una imagen vale más que mil palabras" y nada más cierto. La presentación del libro bien en paca rectangular grande o en rollo cilíndrico son los únicos sistemas comerciales que deberán de aplicarse en la planta transformadora que el colectivo de Jóvenes Agricultores y Ganaderos de Palencia está llevando a cabo en la localidad de Alar del Rey; el atado de ambos sistemas deberá hacerse sólo y únicamente con la típica cuerda, evitando el plástico o los derivados del mismo.

La visita que duró un par de horas, estuvo llena de novedades para sus visitantes y fueron muchas las dudas que allí se despejaron.

Una máquina autopropulsada hacía el trabajo del arrancado y el hilerado de las plantas textiles para que el enriado se llevara a cabo, operación que deberá realizarse por proceso natural.

Tras el viaje de regreso,se visitó las instalaciones de las sociedades de servicios "Cultivadores de Lino" y la planta transformadora "Palitex" en la localidad de Alar del Rey en Palencia. Para el próximo otoño estará en marcha la transformación de las plantas textiles que se encuentran en los campos de las comarcas de Saldaña-Valdavia, Boedo-Ojeda y Cervera-Aguilar, fundamentalmente.

Las cerca de tres mil hectáreas de lino textil y cáñamo inician una alternativa de futuro para los agricultores y ganaderos de Palencia siendo la zona norte la más adecuada.

Upa demanda "un esfuerzo inversor" de las administraciones

REDACCION

La Unión de Pequeños Agricultores (UPA) de Palencia ha denunciado recientemente "la falta de un esfuerzo inversor por parte de la Administración Central y Autonómica" tras la aprobación del Decreto de Modernización del Sector Lácteo que en la provincia palentina afecta a 900 ganaderos.

Plan

UPA afirma que "este plan supone un lavado de cara de las administraciones teniendo escasa posiblidades de cumplimiento real".

"La imposibilidad de cumplir los objetivos del decreto pasan por los bajos precios de compra establecidos por el Gobierno para las 75.000 toneladas que han de pasar al Fondo Nacional de Cuotas Lácteas", asegura UPA en un comunicado.

Estas 75.000 toneladas pasarían al Fondo Nacional de Cuotas mediante un sistema de abandono que establece un precio de 50 pesetas por kilogramo, "precio éste claramente inferior al pagado en el mercado", según la organización agraria.

Precios

El escaso precio previsto para las cuotas de abandono "hace difícil", a juicio de UPA, que los ganaderos "hagan uso de esta posibilidad". Junto a la dificultad de conseguir el volumen total previsto, UPA afirma que "esta cantidad es claramente insuficiente para las necesidades actuales del sector".

El problema del sector lácteo sigue tratándose a nivel palentino.

Agrupaciones para la defensa sanitaria

EFE / VALLADOLID

La Consejería de Agricultura y Ganadería reconoce como Agrupaciones de Defensa Sanitaria de ganado porcino a las denominadas "Virgen del Carmen", que abarca términos municipales de Zamora y las de "Burgos" y "San Roque", conformadas por localidades burgalesas.

Así consta en la resolución de 7 de julio de 1998, recogida en el Boletín Oficial de Castilla y León, en la que se especifica que "Virgen del Carmen" incluye los municipios de Burganes, Friera, Morales, Navianos, Pueblica, Santa María y Villaveza de Valverde, así como los de Bretocino, Villanueva de las Peras, todos ellos ubicados en la provincia de Zamora.

Resolución

En la misma resolución se explica que la Agrupación de Defensa Sanitaria de "Burgos" incluye las localidades de Albillos, Arcos de la Llana, Buniel, Burgos, Cayuela, Las Quintanillas, Rabe de las Calzadas, Saldaña de Burgos, San Mamés de Burgos, Sarracín, Tardajos, Villagonzalo-Perdenales, Villalbina de Burgos y Villariezo, en la provincia de Burgos.

Por último, la resolución de 8 de julio de 1998, indica el Boletín, recoge los municipios de Arandilla, Arauzo de Miel, Caleruega, Coruña del Conde, Espinosa de Cervera, Huerta del Rey, Santa María de Mercadillo, Valdeande y Villablina de Gumiel, en la provincia de Burgos, como los incluídos en la Agrupación de Defensa Sanitaria "San Roque".

Estas agrupaciones podrían aumentar en breve.

El Gobierno advierte de dejar sin ayudas para los daños por las tormentas de junio

EFE / VALLADOLID

La Delegación del Gobierno en Castilla y León ha advertido que los daños en la agricultura ocasionados por la tormenta que el pasado día 30 de junio afectó parcialmente a la provincia de Valladolid no puede ser objeto de indemnización.

En una carta enviada a la Unión de Pequeños Agricultores (UPA), el delegado del Gobierno en la Comunidad, Isaías García Monge, señala que los cultivos dañados, principalmente cereales, pueden ser cubiertos por un seguro agrario.

Recordatorio

El delegado del Gobienro recuerda que las primas de estos seguros, cuya cobertura alcanza el 90 por ciinto del valor, están ya subvencionados por el Gobierno de la Nación y por la Junta de Castilla y León. En Palencia, la zona más afectada fue el Cerrato.

MASSEY FERGUSON

Talleres CASARES FENDT

• Tractores • Cosechadoras • Maquinaria de forrajes
• Maquinaria de jardinería • Accesorios para agricultura

CARRION DE LOS CONDES: Carretera Palencia, Km. 37 • Teléfono 979 88 09 64 — PALENCIA: Pol. Industrial - Inglaterra, 108 • Teléfono 979 71 11 61

M.C.D.2022

EL DIA
del Campo
Viernes, 24 de julio de 1998 | EL DIARIO PALENTINO

La Administración central califica la cosecha de "aceptable"

El FEGA comenzará la campaña de comercialización a partir del 1 de agosto / Según las primeras estimaciones, en Palencia se ha producido 2.900 kilos de cereales por hectárea

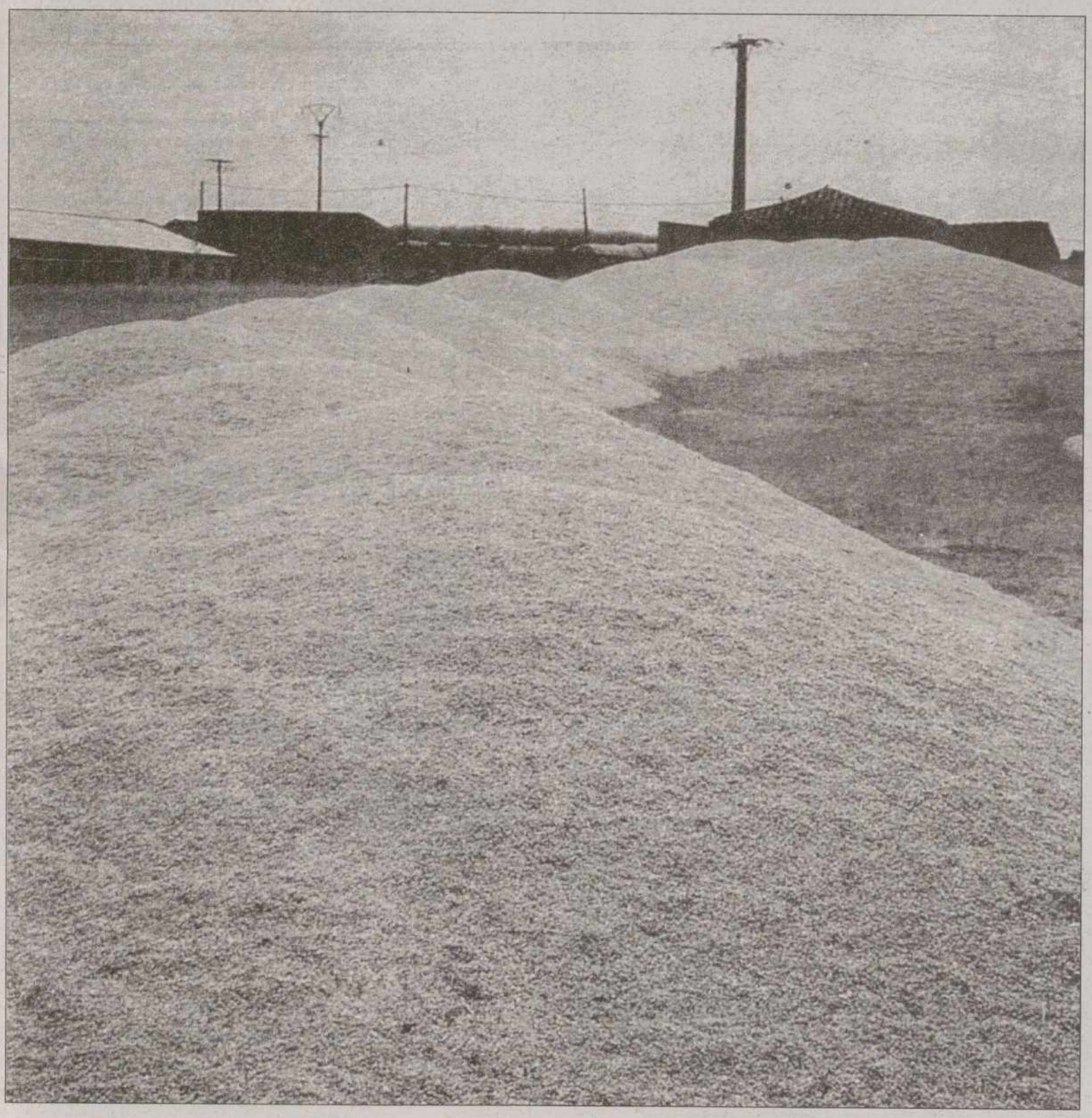

El FEGA comenzará a recoger la oferta de cereales a partir del 1 de agosto / ARCHIVO

Un exceso de vitamina C puede producir problemas

EFE/ LONDRES

Expertos del Gobierno británico estudiarán los riesgos que puede tener el consumo masivo de vitamina C en el desarrollo del cáncer o enfermedades como la artritis reumatoide, según un estudio hecho público por la Universidad de Leicester a principios de este año. De este estudio se desprende que el consumo diario de 500 mg de vitamina C podría incrementar los niveles de sustancias dañinas.

Los carniceros quieren saber la procedencia de los lechazos

EFE / BURGOS

La Asociación de Carniceros de Burgos se ha dirigido a la Consejería de Agricultura y Ganadería de la Junta de Castilla y León para que arbitre "medidas urgentes" para la verificación de la procedencia de los canales de lechazo que se venden a los consumidores. Según explica este colectivo en un escrito dirigido a la Consejería, esta solitud tiene su origen en la "existencia de prácticas fraudulentas".

SUMARIO

GIRASOL
Un informe indica que el sector agrario perderá 13.000 millones
Página 4

REMOLACHA
Los agricultores de la región recibirán cerca de 1.570 millones en ayudas
Página 4

Patrocina:
CAJA RURAL DEL DUERO

M.C.D.2022

Los remolacheros de la región recibirán 1.479,9 millones

EFE / VALLADOLID

La Consejería de Agricultura y Ganadería ha ordenado el pago de 1.479,9 millones de pesetas destinados a los remolacheros, en concepto de ayudas para agricultores que hayan entregado su producció a las fábricas azucareras.

Los 1.479,9 millones de pesetas se distribuirán entre 15.971 productores de cada una de las nueve provincias de la Comunidad.

Valladolid, con 421,2 millones de pesetas distribuidos entre 3.479 beneficiarios, es la provincia más beneficiada por las subvenciones de la Junta, seguida de León, con 241,3 millones de pesetas (3.648 beneficiarios); y Palencia, con 177,9 millones (1.758).

En Salamanca, 1.466 agricultores recibirán 141,4 millones de pesetas; mientras que, en Burgos, 1.457 personas se beneficiarán de 138,1 millones; en Zamora, 1.923 productores contarán con 129,8 millones; en Avila 847 se repartirán 115,3 millones; en Segovia, 1.139 remolacheros dispondrán de 89,1 millones; y en Soria, 254 solicitantes tendrán a su disposición 25,6 millones.

La Junta pagará las ayudas sobre un importe unitario de 400 pesetas por tonelada métrica entregada a las fábricas azucareras dentro de la cuota asignada a cada una de ellas y con un límite de mil toneladas métricas por beneficiario.

Las ayudas que estas provincias reciben sirven para que el sector remolachero pueda competir con sus rivales europeos, y así adaptarse a las condiciones de mercado establecidas por la Unión Europea.

Por lo demás, España está a la cabeza de Europa en el conocimiento de las técnicas de riego de la remolacha, cuya producción en este país representa entre el 65 y el 70 por ciento de la europea, indicó recientemente a Efe el presidente del Comité Científico del Instituto Nacional Remolachero, José Antonio Esteban.

Así se puso de manifiesto durante unas jornadas programadas sobre "El riego de la remolacha en las regiones mediterráneas", organizadas en Valladolid por la Asociación de Investigación para la Mejora del Cultivo de la Remolacha Azucarera (AIMCRA).

El cultivo del girasol corre peligro por la disminución de ayudas directas / ARCHIVO

El girasol corre peligro

El sector agrario perderá entre 13.000 y 20.000 millones, según un informe

EFE / MADRID

El sector agrario español perdería entre 13.000 y 20.000 millones de pesetas si se aplicara la reducción de las ayudas directas a la renta de los productores de girasol propuesta dentro de la reforma del sector de cereales y oleaginosas de la Agenda 2000, según un estudio presentado recientemente.

El estudio, "Impacto de la Agenda 2000 en el sector del girasol en España", ha sido encargado por ASAJA, COAG-IR y UPA, la Confederación de Cooperativas Agrarias (CCAE), los fabricantes de semillas (Aprose) y las industrias extractoras (Afoex y Aneiso).

Elaboración del informe

La elaboración del informe ha corrido a cargo de los profesores del Departamento de Economía y Ciencias Sociales Agrarias de la Universidad Politécnica de Madrid, Jaime Lamo de Espinosa, ex ministro de agricultura; José María Sumpsi Viñas; Carlos Tió Saralegui e Isabel Bardají Azcárate.

Del estudio se desprende que la reforma planteada por la Comisión Europea ocasionaría unas pérdidas en la balanza comercial agraria de entre 13.000 y 20.000 millones de pesetas como consecuencia de un incremento de las importaciones de aceite de girasol y de tortas para la alimentación animal y de una previsible disminución de las exportaciones españolas.

Los responsables del estudio señalaron que la reforma del girasol supondría un descenso de 400 puestos de trabajo directos en el tejido industrial y el cierre de buena parte de las 23 plantas extractoras que existen en la actualidad.

Superficie

El profesor José María Sumpsi, apuntó que las propuestas de la Agenda 2000 se traducirían en una disminución de la superficie sembrada de girasol en España de entre 300.000 y 500.000 hectáreas.

Sumpsi matizó que este recorte del área sembrada provocaría una caída de la producción de pipa de girasol de 400.000 toneladas, ya que de los 1,5 millones de toneladas que se molturan actualmente podríamos pasar a una media de 600.000-700.000 toneladas.

De esta forma, el principal impacto de la Agenda 2000 sería la desarticulación del sistema productivo del girasol, porque las hectáreas que se dejen de cultivar se desviarían en su mayor parte a la retirada de tierras (60-65 por ciento) y en menor medida al cultivo de otros cereales.

El profesor advirtió que esta disminución de la producción de pipas acarrearía problemas de abastecimiento de materias primas para la industria española y aumentará el exceso de la capacidad de extractora de las instalaciones en un 55-60 por ciento, "por lo que muchas podrían dejar de funcionar".

El estudio deja también patente las graves consecuencias que esta reforma plantearía para el empleo rural, sobre todo en zonas productoras donde no hay otra opción de cultivo, así como en el medio ambiente, ya que el girasol es una alternativa indispensable para el cultivo de secano árido.

Argumentos

Rechaza los argumentos esgrimidos por la Comisión Europea para acometer la reforma, es decir, un deseo de la simplicación de la Política Agraria Común, acabar con las restricciones impuestas al cultivo de oleaginosas por el acuerdo "Blair House" y la previsión de que en los próximos años mejorarán los precios de estas semillas respecto a los cereales.

El estudio concluye que España tendría que aumentar sus importaciones de aceite de girasol para poder satisfacer unos niveles de consumo muy estables, situados en torno a las 300.000 toneladas.

En conclusión, el panorama para el cultivo del girasol en España se traduce en conceptos realmente preocupantes.

España quiere de la UE un incremento de cuota láctea

EFE / GIJON

La ministra de Agricultura, Pesca y Alimentación, Loyola de Palacio, afirmó ayer en Gijón que su departamento va a mantener como principal reivindicación ante la Unión Europea (UE) el aumento de la cuota láctea para España en un millón de toneladas.

Tras la reunión que mantuvo esta tarde con los miembros del Consejo Rector de la Cooperativa de Agricultores y Ganaderos de Gijón, De Palacio manifestó que coincidía con los representantes del sector en el análisis de la situación agropecuaria y en las reivindicaciones a plantear ante la UE.

La cuota láctea actual asciende a 6,5 millones de toneladas, y la ministra dijo que esperaba conseguir que España se acerque "lo máximo posible" al millón de toneladas de aumento, frente a las 221.000 toneladas previstas para el próximo año.

La ministra señaló también que su departamento se va a oponer ante la UE a la bajada del precio de la leche y de la carne de vacuno, al menos en la cuantía prevista, y dijo que lo que reduzca se compensará con el apoyo a la vaca nodriza.

El presidente de la Cooperativa de Agricultores y Ganaderos, Joaquín Vázquez, expresó su satisfacción por la entrevista y dijo que la reforma de la política agropecuaria comunitaria puede llevar a un futuro muy difícil para el sector en Asturias, donde podría reducirse a la mitad el número de explotaciones, que actualmente asciende a unas 5.000.

Reunión

Loyola de Palacio mantuvo una reunión también con representantes del sector de la sidra y visitó, en la Playa del Arbeyal de Gijón, la parcela en la que se construirá el Instituto Oceanográfico de Asturias.

La ministra agradeció el interés del Ayuntamiento de Gijón por este proyecto y anunció que los planos del mismo estarán listos a finales del presente año y que espera que las obras puedan comenzar inmediatamente después.

De Palacio clausuró esta mañana una convención local del Partido Popular en Gozón, donde también se reunió con representantes del sector agrario en la comarca.

Patrocina:

M.C.D.2022

El acuerdo entre sindicatos y AENA lleva la paz a los aeropuertos españoles

Los trabajadores han desconvocado la huelga al lograr una subida salarial del 2,1%

EFE / MADRID

Los veraneantes pueden estar tranquilos. El preacuerdo alcanzado el jueves entre los sindicatos de Aeropuertos Españoles y Navegación Aérea (AENA) y la dirección de la empresa, después de dos jornadas de maratonianas reuniones y tres días de huelga de celo, ha llevado a los trabajadores a desconvocar en la madrugada de ayer la huelga que tenían previsto realizar los próximos días 31 de julio y 1 y 2 de agosto.

Aunque CC.OO.insistió en culpar al Ministerio de Economía del retraso con el que llegó el acuerdo. Según este sindicato la aplicación del documento tendrá un coste de 1.500 millones de pesetas. Los trabajadores lograron lo que querían respecto al incremento salarial, aunque en el mínimo que reclamaban los sindicatos al inicio del conflicto: un convenio colectivo para los años 1997-2000, que incluye una subida salarial del 2,1 por ciento, pero, como ya cobraban a cuenta un incremento del 1,6 por ciento, el coste adicional será en realidad de 1.200 millones de pesetas.

A pesar de que las diferencias que separaban las partes del conflicto eran 'mínimas', tal y como explicó el miércoles Luis Mouton, secretario general de la sección sindical de USO, el punto más peliagudo era la reclasificación profesional. Las 50 categorías profesionales con las que contaba AENA estaban desfasadas y han quedado reducidas a 8 grupos profesionales.

Para que todos los trabajadores se beneficien de esta reestructuración se ha aceptado aplicar tres retribuciones de las que dos (plus de turnicidad y complementos de disponibilibidad) serán lineales y aplicables a todos los empleados, mientras que la tercera será variable de acuerdo a la categoría profesional. La reorganización del tiempo de trabajo, con la limitación de horas extraordinarias anuales, y la conversión en fijos de 500 trabajadores eventuales fueron otros aspectos que se estudiaron sobre la mesa negociadora, donde las organizaciones sindicales renunciaron al complemento de productividad, otro de los grandes escollos del proceso negociador.

Una huelga en un aeropuerto, escena que no se repetirá si se cumple el acuerdo / EFE

Talante negociador

Tanto el Ministerio de Fomento como AENA valoraron positivamente el acuerdo alcanzado "por la tranquilidad que supone para los usuarios de los aeropuertos en unas fechas tan importantes para ellos". Y es que la progresión de la huelga de celo, que comenzó el pasado lunes, iba a desembocar en las huelgas de los días 31 de julio y 1 y 2 de agosto, si no se llegaba a un acuerdo. En estas fechas un gran número de usuarios utilizan los servicios aéreos por estar de vacaciones.

El mayor problema para llegar a un acuerdo radicaba en que AENA es una empresa es pública y, por tanto, está sometida al Estado en lo que a contención del gasto público se refiere. A este respecto, la dirección explicó que ha sido posible gracias al talante negociador que ambas partes han mantenido, y destacó que la negociación se enmarca dentro de los límites establecidos en los Presupuestos Generales del Estado, en lo que coinciden también los sindicatos.

Por su parte, CC.OO. valora también positivamente el preacuerdo. Así, el representante de los trabajadores de AENA por el sindicato de CC.OO., santos Núñez, afirmó ayer que el acuerdo "es razonable para las partes firmantes y significa el cierre de unas negociaciones que han durado 18 meses".

Sin embargo, el sindicato responsabiliza al Ministerio de Economía de haber entorpecido innecesariamente la negociación que llevaron a cabo. Santos Nuñez explicó que "el elemento central del convenio era la nueva clasificación profesional y las medidas necesarias para que su desarrollo se pudiera hacer adecuadamente". En este sentido, También declaró que "nos felicitamos porque, al fin y al cabo, esta era una vieja reinvindicación de siete años de los trabajadores".

El BBV planea iniciar su expansión por Europa

EFE / MADRID

El Banco Bilbao Vizcaya iniciará su expansión en Europa, principalmente en el área mediterránea, una vez cubierta su presencia en los principales países latinoamericanos, según anunció ayer su presidente, Emilio Ybarra.

En la rueda de prensa de presentación de los resultados del primer semestre, que crecieron un 28,1 por ciento hasta los 74.337 millones de pesetas, Ybarra aseguró que la entidad ya está presente en todos los países latinoamericanos considerados estratégicos aunque en ellos pretende seguir ganando cuota de mercado.

Una vez concluido "el plan básico" en América Latina, el BBV pretende iniciar su expansión en Europa "mediante alianzas o tomas de participaciones", con preferencia en países del entorno mediterráneo con los que tiene una relación cultural más próxima, como Italia, Portugal y Francia. En este sentido, citó la oferta presentada para la compra de un 10 por ciento de la italiana Banca Nazionale del Lavoro, inmersa en un proceso de privatización que podría resolverse tras el verano.

Tras la adquisición del banco brasileño Excel y del chileno BHIF, el BBV ha dado por cerrado el mapa latinoamericano, donde sin embargo estará " en movimiento continuo", según Emilio Ybarra, aprovechando cualquier oportunidad de negocio, con especial interés en la compra de gestoras de fondos de pensiones.

En el primer semestre del año, las filiales del BBV en América Latina aportaron 75.000 millones de pesetas al margen de explotación de la entidad que alcanzó los 203.017 millones de pesetas, un 29,6 por ciento más que en el mismo período del año anterior.

BREVES

■ PRIVATIZACIONES

Telefónica, Aldeasa y Tabacalera, en venta

La Comisión Consultiva de Privatizaciones (CCP) ha aprobado el proceso seguido hasta ahora en la propuesta de venta de las participaciones residuales que el Estado tiene en Telefónica, Aldeasa y Tabacalera, al respetarse los principios de publicidad, transparencia y libre concurrencia. El Estado, a través de la Sociedad Estatal de Participaciones Accionariales, cuenta en la actualidad con 2.920.443 acciones de Telefónica, 1.063.636 de Aldeasa y 5.882.959 de Tabacalera.

■ BOLSA

Madrid rompe con la tendencia bajista

La Bolsa de Madrid rompió ayer con la tendencia bajista de esta semana, aunque el cambio de signo fue con una subida insignificante y un volumen de negocio escaso. En el resto de plazas europeas el comportamiento fue similar, ya que las variaciones en los mercados fueron mínimas. De esta forma, el índice general de la Bolsa de Madrid se situó en 924,66 puntos, lo que supone una ganancia de 4,43 puntos, el 0,48%. El volumen de negocio fue de 109.772 millones.

■ PRESUPUESTOS

Barea apuesta por la tercera vía de Blair

El Director de la Oficina Presupuestaria, José Barea, apostó ayer por la tercera vía económica, que supone un camino intermedio entre una economía de mercado y la intervención del estado, que surge de las teorías de Stiglitz y que son seguidas por el primer ministro británico Tony Blair. Barea dijo que con la tercera vía se adaptará la economía a los cambios que está sufriendo la sociedad, caracterizada por la globalización y este modelo se impondrá en todo el mundo.

■ BANCA

El déficit comercial aumenta un 22,3%

El déficit comercial, en términos de Aduanas, acumulado en los cinco primeros meses del año aumentó un 22,3 por ciento respecto al mismo período del año anterior, hasta alcanzar los 1.168 millones de pesetas, según datos facilitados ayer por el Ministerio de Economía. Este es el resultado de unas exportaciones que ascendieron a 6.913 millones de pesetas, lo que supone un aumento del 13,2 por ciento, frente a unas importaciones de 8.082 millones de pesetas.

■ UE

Denominación de orígen

La Comisión Europea adoptó ayer en Bruselas un reglamento a iniciativa del comisario de Agricultura, Franz Fischler, para crear un símbolo armonizado de la Unión Europea que sirva para identificar los productos agrícolas y alimentarios con denominación de origen y otro para su identificación geográfica. En total se encuentran registrados en el marco del reglamento relativo a la protección de las denominaciones de origen y de las indicaciones geográficas más de 500 productos.

M.C.D.2022

INDICES GENERALES

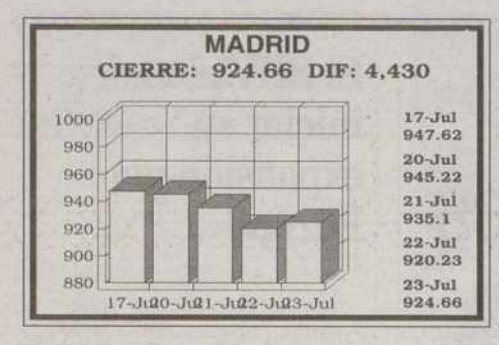

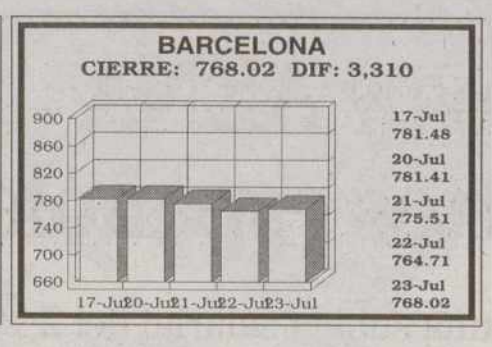

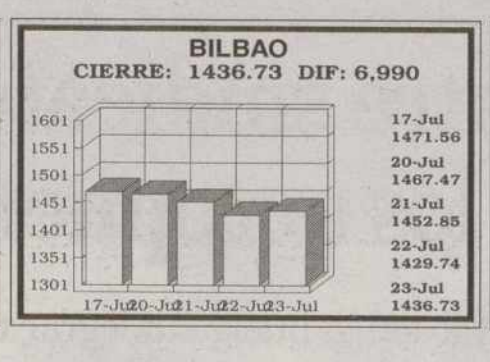

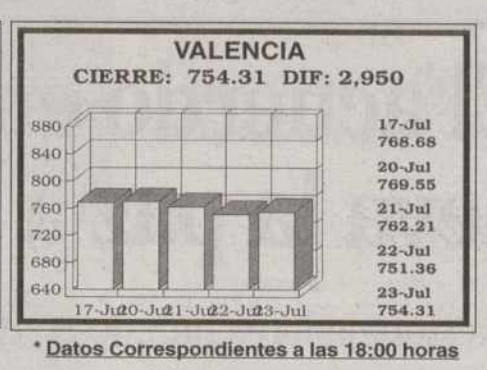

* Datos Correspondientes a las 18:00 horas

MERCADO CONTINUO

NOMBRE	VALOR	NOM.	AYER	APERT.	HOY	DIF/PTAS	DIF%	MAX/D	MIN/D	VOLUM.	MAX/A	MIN/A
ABENGOA	ABG	500	15.160	15.420	15.330	170	1,12	15.420	15.300	124.907	15.800	7.110
AC.Y FOR.AZC	AFR	250	5.950	6.200	6.690	740	12,44	6.690	6.200	16.932	7.700	5.950
ACCIONA	ANA	1.000	39.500	39.600	39.700	100	00,25	39.800	39.500	226.969	42.500	24.000
ACERALIA	ACR	1.000	2.060	2.060	2.015	-45	-2,18	2.080	2.000	1.234.475	2.360	1.630
ACERINOX	ACX	160	3.805	3.835	3.840	35	00,92	3.885	3.810	546.765	5.490	3.590
ACESA	ACE	500	2.265	2.275	2.285	20	00,88	2.300	2.270	271.168	2.725	1.955
ACS	ACS	250	4.845	4.850	4.860	15	00,31	4.935	4.850	510.713	5.750	3.660
ADOLFO DGUEZ	ADZ	100	4.880	4.900	4.820	-60	-1,23	4.900	4.810	64.400	5.850	4.260
AG.BARCELONA	AGS	500	8.540	8.540	8.600	60	00,70	8.690	8.540	1.044.806	9.030	6.100
AGF U.FENIX	UFE	100	1.995	1.990	1.990	-5	-00,25	2.000	1.985	23.079	2.690	1.710
AGROMAN	AGR	100	1.350	1.350	1.300	-50	-3,70	1.350	1.290	91.683	1.490	700
ALDEASA	ALD	200	5.770	5.800	5.750	-20	-00,35	5.850	5.710	54.332	6.090	3.150
AMPER	AMP	300	4.040	4.010	4.025	-15	-00,37	4.075	3.985	227.395	4.525	3.325
ARAGONESAS	ARA	475	1.335	1.315	1.320	-15	-1,12	1.325	1.300	68.065	1.490	971
ARGENTARIA	ARG	125	3.530	3.500	3.500	-30	-00,85	3.530	3.470	4.216.357	3.820	2.305
ASTURIA.ZINC	AZC	525	1.960	1.940	1.955	-5	-00,26	1.970	1.920	106.356	2.595	1.815
AUMAR	AUM	970	3.120	3.110	3.130	10	00,32	3.140	3.110	124.273	3.460	2.680
AZ.EBRO AGR.	AEA	100	4.410	4.400	4.380	-30	-00,68	4.460	4.360	93.451	4.995	3.695
AZKOYEN	AZK	1.000	24.000	24.200	24.200	200	00,83	24.200	24.100	63.124	24.900	15.510
B.ANDALUCIA	AND	500	31.900	31.700	31.900	-	-	31.700	31.700	4.691	46.000	25.000
B.ATLANTICO	ATL	1.000	6.140	6.140	6.130	-10	-00,16	6.140	6.130	1.534	6.400	5.070
B.CASTILLA	CAS	5.000	170.000	169.900	170.000	-	-	169.900	169.900	17.499	200.000	103.000
B.CTO.BALEAR	CBL	500	13.510	13.500	13.470	-40	-00,30	13.500	13.470	6.336	15.290	8.750
B.ESFINGE	ESF	475	1.145	1.050	1.090	-55	-4,80	1.090	1.050	24.084	1.240	660
B.GALICIA	GAL	500	27.840	27.920	27.840	-	-	28.480	27.920	1.016	34.000	20.320
B.GUIPUZCO.P	GUI.P	500	7.860	7.850	7.800	-60	-00,76	7.850	7.800	7.171	8.550	6.150
B.GUIPUZCOAN	GUI	500	8.040	8.000	8.080	40	00,50	8.080	8.000	5.961	8.990	6.740
B.PASTOR	PAS	500	9.160	9.200	9.250	90	00,98	9.300	9.010	58.244	10.400	6.325
B.POPULAR	POP	125	12.080	12.160	12.220	140	1,16	12.280	12.080	4.464.878	15.420	10.600
B.SANTANDER	SAN	115	4.130	4.100	4.150	20	00,48	4.165	4.070	11.916.800	4.375	2.500
B.SIMEON	SIM	1.000	6.870	6.000	6.000	-870	-12,66	6.000	6.000	30.000	15.050	2.205
B.VALENCIA	BVA	500	4.600	4.520	4.600	-	-	4.645	4.520	285.528	4.930	3.220
B.VASCONIA	VAS	500	18.600	19.000	18.600	-	-	19.000	19.000	190	29.720	11.850
B.ZARAGOZANO	ZRG	500	5.250	5.390	5.280	30	00,57	5.390	5.250	28.779	6.320	4.305
BANESTO	BTO	400	2.340	2.340	2.410	70	2,99	2.415	2.340	295.826	2.485	1.505
BANKINTER	BKT	250	5.210	5.180	5.250	40	00,77	5.300	5.170	1.490.253	6.045	4.285
BARON DE LEY	BDL	100	5.200	5.060	5.200	-	-	5.200	5.060	3.092	5.500	2.800
BAYER A.G.	BAY	5	7.390	7.500	7.390	-	-	7.500	7.500	300	7.950	5.410
BBV	BBV	90	2.870	2.870	2.915	45	1,57	2.960	2.860	11.482.446	3.100	1.628
BCH	BCH	250	5.620	5.650	5.750	130	2,31	5.750	5.600	3.801.061	5.890	3.580
BEFESA	BMA	500	2.550	2.485	2.540	-10	-00,39	2.625	2.485	450.437	2.635	2.265
BO.RIOJANAS	RIO	100	2.170	2.170	2.160	-10	-00,46	2.180	2.150	1.972	2.640	1.360
BO.Y BEBIDAS	BYB	1.000	7.690	7.790	7.640	-50	-00,65	7.790	7.550	32.484	7.990	5.700
C.A.F.	CAF	500	6.150	6.060	6.090	-60	-00,98	6.280	6.050	8.606	7.480	5.270
C.V.N.E.	CUN	200	7.100	7.020	7.150	50	00,70	7.200	7.020	7.531	7.210	3.970
CAMPOFRIO	CPF	167	4.460	4.465	4.515	55	1,23	4.520	4.450	38.251	4.866	2.583
CATALANA OC.	GCO	250	5.000	4.955	5.000	-	-	5.080	4.955	31.549	12.560	4.550
CEM.PORTLAND	CPL	250	5.900	5.850	5.860	-40	-00,68	5.900	5.820	3.879	6.240	3.650
CEPSA	CEP	500	5.600	5.670	5.580	-20	-00,36	5.670	5.560	104.360	6.080	4.460
CITROEN	CIT	1.000	19.340	19.350	19.340	-	-	19.350	19.350	1.664	19.440	9.010
COFIR	CFR	400	2.185	2.195	2.210	25	1,14	2.265	2.170	2.042.614	2.575	800
COMMERZBANK	CBK	-	5.840	5.770	5.830	-10	-00,17	5.830	5.770	6.872	6.700	5.500
CONTINENTE	CTE	100	3.475	3.495	3.520	45	1,29	3.540	3.455	213.175	4.625	2.785
CORP.BANESTO	CCB	500	1.920	1.920	1.920	-	-	1.920	1.920	3.840	2.150	1.380
CORP.FI.ALBA	ALB	1.000	18.430	18.450	18.450	20	00,11	18.450	18.390	205.474	22.900	15.500
CORP.MAPFRE	MAP	250	5.610	5.560	5.630	20	00,36	5.630	5.550	280.308	6.530	3.790
CORTEFIEL	CTF	50	3.540	3.590	3.500	-40	-1,13	3.590	3.475	131.637	4.150	2.950
CRISTALERIA	CRI	1.000	13.400	13.400	13.000	-400	-2,99	13.400	12.950	529.845	15.950	11.310
D.FELGUERA	MDF	500	1.620	1.610	1.600	-20	-1,23	1.645	1.590	46.013	2.170	1.525
DINAMIA	DIN	500	2.610	2.545	2.590	-20	-00,77	2.590	2.545	12.425	3.085	2.200
DOGI	DGI	100	2.810	2.760	2.835	25	00,89	2.840	2.760	56.355	2.850	1.425
DRAGADOS	DRC	500	4.820	4.805	4.750	-70	-1,45	4.865	4.735	413.396	5.500	3.245
EL AGUILA	AGI	500	1.340	1.360	1.355	15	1,12	1.390	1.320	60.046	1.770	591
ELECT.VIESGO	VGO	1.250	6.010	6.000	6.000	-10	-00,17	6.000	6.000	3.900	7.000	5.170
ENCE	ENC	750	2.725	2.720	2.725	-	-	2.795	2.720	120.067	3.430	1.905
ENDESA	ELE	200	3.480	3.435	3.400	-60	-1,73	3.475	3.390	9.754.268	4.320	2.605
ENHER B	ENH	1.000	3.380	3.370	3.330	-50	-1,48	3.370	3.310	11.349	3.785	2.850
EPPIC	EPC	500	85	73	81	-4	-4,71	81	73	2.123	160	65
ERCROS	ECR	60	201	201	204	3	1,49	205	201	97.637	236	149
ERZ	ERZ	500	6.570	6.550	6.500	-70	-1,07	6.550	6.500	16.705	7.550	5.700
ESPAÑOL ZINC	ZNC	500	1.165	1.165	1.170	5	00,43	1.190	1.165	7.210	1.520	995
EST.SUBTERR.	HES	500	4.200	4.150	4.150	-50	-1,19	4.150	4.150	830	4.300	2.940
EUROPA & C	PAC	300	572	576	567	-5	-00,87	576	566	65.574	598	555
EUROPISTAS	EUR	874	1.225	1.225	1.260	35	2,86	1.260	1.210	47.115	1.480	981
FAES	FAE	200	10.310	10.250	10.250	-60	-00,58	10.310	10.150	65.475	10.850	6.790

NOMBRE	VALOR	NOM.	AYER	APERT.	HOY	DIF/PTAS	DIF%	MAX/D	MIN/D	VOLUM.	MAX/A	MIN/A
FASTIBEX	FTX	1.000	9.540	9.500	9.320	-220	-2,31	9.500	9.300	11.991	10.690	7.440
FCC	FCC	250	7.820	7.900	8.070	250	3,20	8.080	7.850	565.839	8.500	5.750
FECSA	FEC	1.000	1.375	1.380	1.365	-10	-00,73	1.380	1.355	155.321	1.715	1.170
FILO	FIL	100	530	526	525	-5	-00,94	541	525	10.514	790	406
FILO B	FIL.P	100	414	425	419	5	1,21	425	407	19.016	597	370
FIN.MINERA A	FYM	500	2.765	2.790	2.770	5	00,18	2.790	2.770	9.959	3.680	2.520
FINANZAUTO	FNZ	350	2.185	2.160	2.250	65	2,97	2.250	2.150	16.701	2.820	1.275
FOSFORERA	FFR	1.000	285	285	288	3	1,05	288	282	5.166	520	200
GAS NATURAL	CTG	500	11.600	11.630	11.650	50	00,43	11.850	11.600	1.215.094	12.800	6.700
GAS Y ELECT.	GES	1.000	12.130	12.070	12.130	-	-	12.130	12.060	17.307	13.300	10.230
GE.INVERSION	CGI	28	134	132	134	-	-	136	132	5.141	205	112
GLOBAL STEEL	GSW	400	473	461	497	24	5,07	505	461	74.719	680	280
GR.ANAYA	ANY	500	5.590	5.590	5.590	-	-	5.620	5.590	1.860	6.240	2.700
HID.CANTABR.	CAN	1.000	6.800	6.730	6.790	-10	-00,15	6.800	6.700	245.945	7.850	6.190
HISALBA	HSB	1.000	2.060	2.030	2.030	-30	-1,46	2.030	2.030	4.618	2.880	1.980
HUARTE	HHU	500	818	815	818	-	-	829	815	42.141	999	665
IBERDROLA	IBE	500	2.330	2.335	2.360	30	1,29	2.370	2.335	3.083.307	2.870	1.920
IBERPAPEL	IBG	100	2.725	2.700	2.710	-15	-00,55	2.720	2.685	77.448	2.765	1.805
IBERPISTAS	IBP	250	3.910	3.930	3.930	20	00,51	3.930	3.930	46.590	4.400	3.060
INBESOS	BES	200	735	730	730	-5	-00,68	730	730	989	820	440
INDO	IDO	1.000	8.200	8.200	8.200	-	-	8.260	8.200	17.715	9.770	6.040
INM.BAMI	BAM	310	884	889	894	10	1,13	900	870	45.232	1.070	515
INM.ZABALBUR	IZB	250	2.155	2.185	2.160	5	00,23	2.210	2.140	140.830	2.700	1.225
KOIPE	KOI	500	5.940	5.900	5.970	30	00,51	6.100	5.900	22.764	12.890	5.000
LA SEDA B. B	SED	500	1.280	1.270	1.260	-20	-1,56	1.290	1.260	48.581	1.385	401
LAFARGE	LFG	25	16.000	15.100	16.000	-	-	15.100	15.100	75	16.500	9.150
LAIN	LAI	100	432	430	435	3	00,69	435	426	94.706	498	283
MAPFRE VIDA	MPV	250	8.000	8.010	8.000	-	-	8.030	7.970	190.670	9.040	5.150
MARCO IBERI.	MID	100	3.630	3.680	3.600	-30	-00,83	3.680	3.545	62.802	3.720	1.845
METROV.DER98	MVC.D	100	204	205	204	-	-	208	200	70.331	290	190
METROVACESA	MVC	250	4.140	4.150	4.175	35	00,85	4.200	4.105	1.703.891	5.210	3.275
MIA	MIA	5	6.800	6.780	6.810	10	00,15	6.860	6.780	84.890	8.900	6.610
MIQUEL COSTA	MCM	500	7.140	7.180	7.070	-70	-00,98	7.190	7.000	41.679	8.600	6.010
N.MONTAÑA	NMO	500	184	181	185	1	00,54	190	178	60.764	282	114
NICOL.CORREA	NEA	200	2.785	2.750	2.850	65	2,33	2.870	2.750	15.221	3.380	1.340
OBRASCON	OBR	100	1.550	1.535	1.525	-25	-1,61	1.555	1.510	28.835	1.650	801
OMSA	OMS	250	1.415	1.415	1.430	15	1,06	1.440	1.415	22.455	1.850	1.275
PESCANOVA	PVA	1.000	2.645	2.690	2.605	-40	-1,51	2.725	2.600	325.240	2.985	2.410
PICKING PACK	GPP	25	82	81	82	-	-	82	81	63.194	200	69
PORTLAND V.	VDR	500	18.010	18.200	18.620	610	3,39	18.700	18.200	30.979	22.500	13.600
PRIMA INMOB.	PIN	1.000	1.160	1.185	1.185	25	2,16	1.210	1.170	297.332	1.950	1.150
PROSEGUR	PSG	100	2.100	2.100	2.095	-5	-00,24	2.100	2.045	563.557	2.200	1.465
PRYCA	PRY	100	2.950	2.900	2.970	20	00,68	2.970	2.900	413.005	3.300	2.285
PULEVA	PUL	500	5.300	5.220	5.210	-90	-1,70	5.290	5.160	274.846	7.600	4.325
RADIOTRONICA	RAD	500	8.700	8.550	8.810	110	1,26	9.050	8.450	617.006	9.940	2.070
RENO MEDICI	RDM	1.000	537	600	600	63	11,73	600	600	2.208	-	-
REPSOL	REP	500	8.290	8.350	8.440	150	1,81	8.480	8.330	7.851.000	8.870	6.450
SALTOS NANSA	NAN	1.500	13.500	13.500	13.500	-	-	14.400	13.500	697	16.000	10.310
SARRIO	SAR	500	717	706	720	3	00,42	720	706	75.659	799	545
SEVILLANA	SEV	500	1.620	1.625	1.640	20	1,23	1.645	1.600	180.843	1.995	1.375
SNIACE	SNC	500	360	355	350	-10	-2,78	362	345	70.738	475	270
SOL MELIA	SOL	100	6.610	6.700	6.750	140	2,12	7.230	6.660	807.810	8.300	5.760
SOS ARANA	SOS	1.000	2.215	2.280	2.260	45	2,03	2.280	2.230	19.229	2.470	2.175
SOTOGRANDE	STG	100	545	549	540	-5	-00,92	549	535	68.996	624	327
SUPERDIPLO	SUP	100	3.860	3.870	3.850	-10	-00,26	3.890	3.800	636.917	4.100	3.150
TABACALERA	TAB	100	3.500	3.490	3.530	30	00,86	3.555	3.460	1.971.269	4.200	2.472
TAFISA	TFI	500	2.345	2.315	2.320	-25	-1,07	2.370	2.290	130.102	2.775	2.050
TAVEX ALGOD.	ASA	500	2.265	2.225	2.255	-10	-00,44	2.255	2.225	32.946	2.600	1.875
TELE PIZZA	TPZ	5	1.410	1.435	1.420	10	00,71	1.455	1.400	1.335.808	1.850	615
TELEFONICA	TEF	500	7.710	7.750	7.680	-30	-00,39	7.800	7.670	23.042.581	8.010	4.495
TUBACEX	TUB	85	438	434	434	-4	-00,91	440	431	124.166	492	392
TUDOR	TUD	500	1.950	2.000	2.000	50	2,56	2.000	1.900	17.909	3.370	735
UNION FENOSA	UNF	500	2.140	2.135	2.170	30	1,40	2.200	2.130	2.816.200	2.335	1.400
UNIPAPEL	UPL	500	4.600	4.650	4.620	20	00,43	4.700	4.600	45.139	5.900	3.055
URALITA	URA	400	2.085	2.070	2.065	-20	-00,96	2.095	2.040	371.016	2.360	1.665
URBAS	UBS	260	235	241	249	14	5,96	249	241	14.871	325	191
URBIS	URB	500	1.960	1.970	1.975	15	00,77	2.050	1.970	142.595	2.525	1.425
VALEN.C.POR.	VCP	200	3.925	3.970	3.970	45	1,15	3.970	3.915	61.776	4.075	2.800
VALLEHERMOSO	VAL	165	1.910	1.930	1.940	30	1,57	1.940	1.875	446.316	2.096	1.555
VIDRALA	VID	170	2.005	1.980	1.960	-45	-2,24	2.010	1.950	89.509	2.666	1.915
VILESA	VLE	510	2.485	2.500	2.475	-10	-00,40	2.500	2.410	7.433	3.400	2.230
VISCOFAN	VIS	100	7.500	7.470	7.440	-60	-00,80	7.560	7.400	298.438	8.000	3.775
VOLKSWAGEN	VWG	-	16.100	16.200	16.200	100	00,62	16.800	16.200	6.687	150.500	13.800
ZARDOYA DE98	ZOT.D	100	768	750	754	-14	-1,82	767	750	72.302	789	715
ZARDOYA OTIS	ZOT	160	4.650	4.695	4.550	-100	-2,15	4.695	4.550	137.420	6.470	3.504

Los diez que más subieron

VALOR	AYER	HOY	DIF%
AC.Y FOR.AZC	5.950	6.690	12,44
RENO MEDICI	537	600	11,73
URBAS	235	249	5,96
GLOBAL STEEL	473	497	5,07
PORTLAND V.	18.010	18.620	3,39
FCC	7.820	8.070	3,20
BANESTO	2.340	2.410	2,99
FINANZAUTO	2.185	2.250	2,97
EUROPISTAS	1.225	1.260	2,86
TUDOR	1.950	2.000	2,56

Los diez que más bajaron

VALOR	AYER	HOY	DIF%
B.SIMEON	6.870	6.000	-12,66
B.ESFINGE	1.145	1.090	-4,80
EPPIC	85	81	-4,71
AGROMAN	1.350	1.300	-3,70
CRISTALERIA	13.400	13.000	-2,99
SNIACE	360	350	-2,78
FASTIBEX	9.540	9.320	-2,31
VIDRALA	2.005	1.960	-2,24
ACERALIA	2.060	2.015	-2,18
ZARDOYA OTIS	4.650	4.550	-2,15

IBEX 35

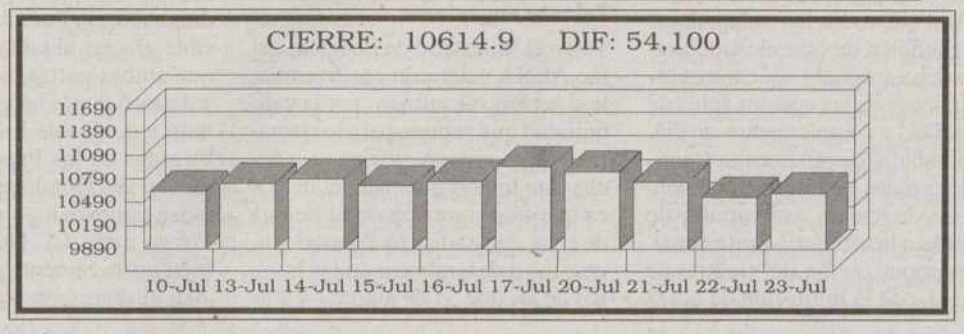

MERCADO DE RENTA FIJA

BONOS

EMISION	NOMINAL	ANTERIOR	ULTIMO
C.GALIC.88/A	100,000	102,000	100,000

OBLIGACIONES

EMISION	NOMINAL	ANTERIOR	ULTIMO

MERCADO INTERBANCARIO

PLAZO	TIPO
A un día	4.30
A una semana	4.34
A quince días	4.34
A un mes	4.34
A Tres meses	4.30
A seis meses	4.20
A un año	4.17

MERCADO DE CAPITALES

LETRAS TESORO

PLAZO	P.V.P.

DIVISAS

NOMBRE	COMPRA	VENTA	NOMBRE	COMPRA	VENTA
1 CORONA SUECA	19,099	19,137	1 LIBRA IRLANDESA	213,228	213,654
1 CHELIN AUSTRIACO	12,051	12,075	1 MARCO ALEMAN	84,791	84,961
1 DOLAR AUSTRALIANO	93,773	93,961	1 MARCO FINLANDES	27,901	27,957
1 DOLAR CANADIENSE	101,635	101,839	100 DRACMAS GRECIA	51,094	51,196
1 DOLAR USA	152,056	152,300	100 ESCUDOS PORTUGAL	82,896	83,062
1 E.C.U.	167,367	167,703	100 FRANCOS BELGAS	411,156	411,980
1 FLORIN HOLANDES	75,212	75,362	100 LIRAS ITALIANAS	8,596	8,614
1 FRANCO FRANCES	25,291	25,341	100 YEN JAPONES	107,286	107,500
1 FRANCO SUIZO	100,400	100,601	1 CORONA DANESA	22,249	22,293
1 LIBRA ESTERLINA	249,828	250,328	1 CORONA NORUEGA	20,067	20,107

Caja España

M.C.D.2022

INDICES INTERNACIONALES

DOW JONES

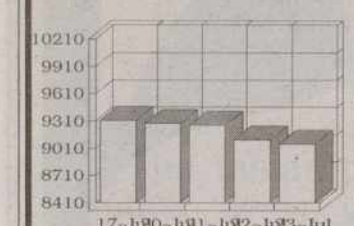

17-Jul 9316.6
20-Jul 9285.45
21-Jul 9266.91
22-Jul 9102.39
23-Jul 9057.08

NIKKEI

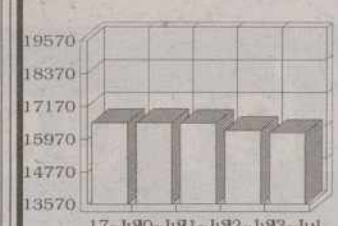

17-Jul 16570.9
20-Jul 16570.7
21-Jul 16556.6
22-Jul 16293
23-Jul 16188

FTSE-100 LONDRES

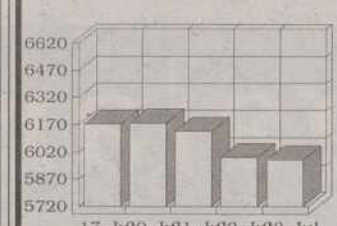

17-Jul 6174
20-Jul 6179
21-Jul 6132.7
22-Jul 5989.6
23-Jul 5976.2

INDICES EXTRANJEROS

*NOMBRE	PRECED.	ULTIMO	DIFEREN.
DAX FLOOR	6.110,73	6.058,45	-52,28
MIBTEL	25.431,00	25.402,00	-29,00
FTSE-100	5.989,60	5.976,20	-13,40
DOW JONES	9.128,91	9.057,08	-71,83
CAC40 PAR.	4.220,12	4.235,89	15,77
NIKKEI	16.293,00	16.188,00	-105,00

* Datos Correspondientes a las 18:00 horas

FONDOS DE INVERSION

NOMBRE	*CLASE	PRECEDENTE	ULTIMO
1999 BANKINT	F	118.436,07	118.445,81
A.B. AHORRO	F	2.516,80	2.518,08
A.B. BOLSA	V	4.691,00	4.628,27
A.B. FIM	O	2.018,33	2.018,79
A.B. FIVA	M	2.727,66	2.722,30
A.B.BOLSAPLU	V	3.979,14	3.929,68
A.C.CAPITAL3	V	1.115,53	1.105,28
A.FONDR.3-E	F	1.043,95	1.044,04
AH.CO.ACCION	V	3.168,10	3.133,51
AH.CO.DIVISA	I	1.779,06	1.751,98
AH.CO.R.FIJA	F	1.812,41	1.813,19
AHORRO CO.CU	O	190.104,91	190.120,78
AHORRO CO.DE	O	1.967,41	1.967,87
AHORRO CO.LA	O	1.564,30	1.565,38
AHORROFONDO	M	6.974,95	6.938,89
AMPURIAS	V	30.200,57	30.040,66
ANUAL GARANT	F	10.683,70	10.688,22
AR.FON2000-A	R	1.168,98	1.169,32
AR.FON2000-B	F	1.171,65	1.171,66
AR.FON2000-C	F	1.104,79	1.105,11
AR.FON2000-E	F	1.058,70	1.059,00
AR.FONDB.1-A	F	1.278,25	1.271,98
AR.FONDB.INT	F	1.260,63	1.259,29
AR.FONDP.3	F	1.299,27	1.299,39
AR.FONDP.3-A	F	1.235,16	1.235,44
AR.FONDP.3-B	F	1.301,07	1.301,20
AR.FONDP.5-B	F	1.161,76	1.162,30
AR.FONDP5-C	F	1.098,39	1.098,59
AR.FONDP-5-B	F	1.159,09	1.159,65
AR.FONDR.1-A	F	1.043,04	1.043,11
AR.FONDR2001	F	1.062,63	1.062,93
AR.FONDRCREA	F	1.095,12	1.095,55
ARG.F.V ANIV	F	1.406,75	1.407,13
ARG.FOND.1-B	F	1.172,50	1.172,58
ARG.FONDB.1C	V	1.315,90	1.307,26
ARGEN.GLOBAL	M	1.594,82	1.592,05
ASTUR.CG.GAR	F	1.057,82	1.058,17
ATLANT.PLUS2	F	1.232,99	1.233,88
B.M. FONDTES	T	1.977,59	1.979,61
BANESDEUD.FT	O	85.183,90	85.222,00
BANKPYME	O	1.805,48	1.806,43
BANKPYME TOP	R	1.669,41	1.665,26
BANZAFONDO	M	3.551,60	3.533,33
BBV ACTIVOS	O	188.077,72	188.093,42
BBV AHORRO	F	1.633,08	1.633,66
BBV BOLSA	V	4.105,00	4.034,06
BBV BONO 98	F	134.059,24	134.152,26
BBV BONO 99	F	130.390,77	130.404,14
BBV BONO2000	F	152.430,94	152.473,16
BBV BONO2001	F	113.797,84	113.868,33
BBV BONO2002	F	134.418,51	134.555,47
BBV BONO2005	F	192.108,67	192.292,12
BBV BONO25 M	F	109.920,28	109.928,96
BBV DEUDA	T	21.868,72	21.880,52
BBV DINERO	D	275.432,16	275.452,16
BBV DINER-RE	D	158.259,47	158.268,88
BBV DIVISA	I	2.387,84	2.388,89
BBV FONDVALE	F	18.626,06	18.634,49
BBV HORIZONT	F	1.929,96	1.930,55
BBV IBEX 5 G	V	134.098,63	133.257,25
BBV IBEX PRO	V	140.048,15	139.124,92
BBV IBEX6 GA	V	124.584,29	123.994,48
BBV INDICE	R	309,83	304,20
BBV INTERES	F	1.477,81	1.477,92
BBV INVERSIO	R	1.606,54	1.598,85
BBV MONETARI	D	12.183,95	12.184,74
BBV PLAN R10	F	125.070,36	125.217,18
BBV RENDIMIE	V	254,95	251,61
BBV RENTA	F	2.409,66	2.409,84
BBV RENTA 91	F	1.593,83	1.593,93
BCH 1999	F	12.927,52	12.932,42
BCH 1999 B	F	10.764,43	10.766,28
BCH 2000 B	F	10.494,65	10.496,07
BCH 2000-A	F	12.193,54	12.195,69
BCH 2002 B	F	10.770,07	10.776,34
BCH 2004	F	13.095,70	13.097,99
BCH 3	F	11.408,52	11.412,45
BCH 5	F	11.874,19	11.880,80
BCH DOLAR	F	10.632,72	10.638,17
BCH RENT.1 M	F	10.340,61	10.341,26
BCH RENTA 1A	F	10.821,52	10.822,31
BCH RENTA 1D	F	10.589,48	10.590,35
BCH RENTA 5B	F	10.863,12	10.866,96
BCH RENTAS 3	F	11.539,30	11.542,25
BCH RENTAS 5	F	12.119,40	12.127,13
BEXBOLSA	R	5.524,30	5.467,03
BEXDINER	D	180.955,44	180.967,73
BEXRENTA	F	2.326,80	2.323,97
BK DINERO	D	176.053,14	176.067,71
BK DINERO 95	D	116.096,27	116.106,12
BK DINERO 96	D	109.559,65	109.569,33
BK FONDO	V	6.363,49	6.278,87
BK FONDO FIJ	F	3.059,61	3.062,62
BK FONDO MIX	M	198.013,17	196.475,44
BK FONDO MON	D	241.921,15	241.937,36
BK GARANT 99	F	115.131,53	115.140,71

NOMBRE	*CLASE	PRECEDENTE	ULTIMO
BK GARANT.8	F	112.930,05	112.939,24
BK PLUSVAL.2	F	128.313,06	127.458,12
BK RENTA FIJ	F	120.967,54	120.977,80
BM-DINERBOLS	M	257.492,57	253.823,00
BOL.EUR.ASEG	F	172.536,37	169.020,88
BOLSA 2001-B	E	1.185,19	1.185,52
BOLSA EXTRA	M	1.372,82	1.360,06
BOLSATLANTIC	V	2.572,85	2.542,10
BONO 25-M-A	F	105.940,17	105.949,28
BSN ACCIONES	V	5.804,54	5.751,97
BSN BONOS FO	O	1.880,51	1.881,03
BSN DINERO	D	259.154,02	259.173,65
BSN GLOBAL	M	1.824,87	1.824,87
BSN INVERSIO	R	1.868,15	1.862,47
BSN RENTA FI	F	2.564,83	2.565,03
BSN TESORERI	O	163.395,17	163.409,57
C.A.I. RENTA	F	1.973,87	1.974,64
C.CATAL.PREV	F	2.569,95	2.570,76
CAI GARANTIZ	F	1.131,86	1.131,95
CAIX.CAT.R1C	F	1.028,27	1.028,64
CAIXA C.DOBL	F	1.341,05	1.343,85
CAIXA C.FONT	T	1.366,91	1.367,23
CAIXA CATAL3	F	1.147,44	1.147,90
CAIXA DINER	D	262.373,93	262.393,42
CAIXA GAL.DN	D	134.779,35	134.789,71
CAIXA.2 FIX	F	2.552,50	2.552,85
CAJA BURGOS	F	1.530,06	1.530,17
CANTABRIA DI	F	1.383,75	1.383,85
CAVALAHORRO	F	1.748,90	1.749,63
CAVALDIN.ORO	D	139.474,72	139.487,21
CAVALDINER	D	222.714,22	222.729,09
CEN.HIS.1998	F	12.885,57	12.887,17
CENTROFOND.1	D	170.046,21	170.059,24
CENTROFOND.2	F	1.848,90	1.849,56
CENTROFOND.3	M	2.378,02	2.369,85
CENTROFOND.5	I	2.176,10	2.169,90
CHEMICAL RF	F	2.575,30	2.573,31
CITIFON.AGIL	R	2.309,55	2.286,03
CITIFONDO LI	M	2.240,73	2.231,14
CITIFONDO PR	F	157.874,89	157.901,60
CITIFONDO RF	F	1.936,97	1.937,77
CITIFONDO RV	V	5.479,58	5.400,50
CITIMONEY	D	189.195,72	189.208,53
COOPINVEST	F	157.446,85	157.524,82
CUENT.OROIII	F	152.511,62	152.522,10
CUENTA ORO	D	168.157,77	168.169,10
CUENTA ORO I	D	166.199,56	166.210,75
DB ACCIONES	V	3.491,87	3.378,11
DB CAPITAL 1	M	1.174,90	1.172,26
DB CAPITAL 2	R	1.216,92	1.212,68
DB DINER	D	170.234,54	170.262,07
DB DINER II	D	124.556,55	124.577,21
DB GLOBAL	M	1.272,86	1.273,05
DB INVEST	F	1.735,89	1.736,73
DB INVEST II	F	1.676,78	1.676,99
DB MIXTA	R	3.374,53	3.289,53
DB MIXTA II	R	3.409,63	3.324,08
DINERACTIVO	D	212.303,42	212.318,82
DINERATLANTI	D	215.054,65	215.070,82
DINERBURGOS	D	161.239,22	161.250,88
DINERCOOP	D	163.599,42	163.646,59
DINERMADRID	A	188.383,66	188.398,62
DINERNAVARRA	D	183.434,46	183.447,17
E.IBEX35 ASE	V	12.040,06	11.958,32
EUR.IBEX35 C	V	12.664,86	12.627,73
EUROBOLSA	V	15.794,57	15.484,36
EUROINDI.2 G	R	114.733,52	113.876,48
EUROINDIC.GA	V	141.799,64	140.591,40
EUROPASEG.2	F	186.957,01	188.947,26
EUROVALO 35B	V	15.650,74	15.589,62
EUROVALO.DIV	I	13.757,81	13.776,11
EUROVALO.III	D	229.335,19	229.354,91
EUROVALO.TES	D	117.678,01	117.689,65
EUROVALOR 1	R	613,36	610,55
EUROVALOR 2	F	886,31	886,73
EUROVALOR 4	R	39.719,15	39.435,57
EUROVALOR 5	F	11.107,89	11.108,78
EXTRADINERO	D	122.247,47	122.258,03
F.TEL.COR.P.	F	139.621,84	139.633,48
F.VALENCIA D	F	119.970,63	119.978,78
FIBANC CRECI	R	2.123,10	2.120,15
FIBANC RENTA	F	2.612,28	2.613,26
FON.FUTU 45	F	1.036,03	1.036,76
FON.MIXTO 29	M	1.211,18	1.208,84
FONBANESTO	F	2.306,02	2.306,46
FONBANESTO 2	F	1.709,40	1.710,03
FONBANIF	V	2.366,28	2.334,70
FONBANZANO	F	2.394,64	2.395,87
FONBOLSA	R	44.082,23	43.610,44
FONC.BOLSA43	B	1.293,14	1.269,58
FONC.FUT.23	F	1.075,13	1.076,01
FONC.MIXTO28	M	1.125,69	1.124,62
FONCAIXA 10	F	2.058,25	2.058,59
FONCAIXA 11	F	2.183,31	2.183,71
FONCAIXA 12	D	214.005,59	214.079,23
FONCAIXA 17	F	1.865,69	1.850,14

NOMBRE	*CLASE	PRECEDENTE	ULTIMO
FONCAIXA 19	F	1.127,75	1.128,64
FONCAIXA 2	F	2.869,51	2.869,99
FONCAIXA 4	F	2.441,50	2.442,12
FONCAIXA 5	V	4.656,67	4.583,68
FONCAIXA 6	F	100.000,00	100.000,00
FONCAIXA 8	F	1.961,71	1.961,96
FONCAIXA 9	F	1.975,54	1.975,88
FONCAIXA2000	F	1.272,95	1.273,05
FONCAIXA2004	F	1.489,44	1.491,25
FONCAT.1 RF	F	2.344,25	2.344,85
FONCAT.2 RF	F	1.639,85	1.640,50
FONCAT.5 ASS	F	139.245,27	139.306,30
FONCENHIS	M	1.723,01	1.721,61
FOND.INT.GAR	M	1.199,43	1.198,06
FONDBAR.PLUS	D	1.316.715,88	1.316.782,17
FONDBARC.DIN	D	159.292,68	159.293,27
FONDBARCLA 1	F	2.356,16	2.356,71
FONDBARCLA 2	V	4.030,27	3.944,54
FONDBARCLA 3	M	3.375,97	3.344,67
FONDBOLSA A	F	1.701,15	1.687,27
FONDBOLSA B	F	1.711,71	1.697,92
FONDCOME.100	F	165.419,59	165.577,79
FONDCOME.BOL	V	3.094,24	3.040,20
FONDCOME.MIX	M	1.974,63	1.957,98
FONDCOME.REN	F	1.677,96	1.678,66
FONDCOMERC.D	F	181.541,76	181.551,84
FONDCOMERC.M	D	759.244,47	759.298,46
FONDESP.1999	F	10.585,87	10.587,65
FONDESP2000	F	10.701,64	10.705,80
FONDESP2001	F	10.865,22	10.872,05
FONDESP.BOLS	V	16.846,20	16.616,13
FONDESP.FOND	T	10.332,66	10.335,32
FONDESP.R.AC	F	10.655,86	10.660,36
FONDESPAVA 1	F	1.947,84	1.948,12
FONDESPAVA 2	D	144.452,01	144.461,28
FONDEUDA AHO	O	21.075,12	21.081,70
FONDEUDA EFE	O	205.050,89	205.069,93
FONDHISPANO	F	3.083,46	3.050,17
FONDIMO	D	258.157,70	258.177,66
FONDIRECTO	D	194.583,05	194.610,54
FONDLIBRETA3	F	1.064,20	1.064,35
FONDLIBRETA5	F	1.099,62	1.100,31
FONDMADRID	D	225.955,13	225.972,30
FONDMAPFRE B	V	3.262,00	3.241,90
FONDMAPFRE R	F	2.057,52	2.058,13
FONDNAT.PLUS	R	3.080,24	3.053,39
FONDNATWEST	F	1.891,18	1.891,50
FONDO 111	D	146.057,31	146.068,82
FONDO 19	M	2.799,98	2.789,28
FONDOATLANTI	F	2.558,23	2.558,81
FONDPOSTAL	F	2.895,13	2.891,89
FONDPOSTAL D	F	3.294,03	3.288,29
FONDPOSTAL M	D	260.104,91	260.125,89
FONDPOSTAL R	V	3.609,52	3.571,34
FONDPREMIER	F	1.873,11	1.873,84
FONDPREMIER2	F	1.556.195,58	1.556.898,89
FONDRENTA3-A	F	1.096,39	1.096,59
FONDUERO DIN	D	146.023,67	146.033,80
FONLYONNAIS	M	2.816,34	2.803,62
FONMARCH	F	3.446,58	3.447,76
FONMEDIC	F	2.994,68	2.995,62
FONNAVARRA	R	2.936,79	2.912,84
FONPASTOR	M	3.008,29	3.003,97
FONPENED.MIX	R	1.545,48	1.540,45
FONPENEDES	F	1.348,23	1.348,50
FONSABAD.BOL	V	2.456,04	2.446,18
FONSABADE.II	F	2.439,75	2.440,00
FONSABADEL	F	2.634,72	2.635,30
FONSEGUR	F	2.352,96	2.353,56
FONSGIRON II	F	1.521,48	1.521,59
FONSNOSTRO	F	2.331,31	2.332,12
FONTISA	M	12.231,22	12.148,92
FONVENTURE	V	5.185,77	5.115,78
G BOLSA2000A	E	1.364,29	1.364,41
G.BO.MIX2001	E	1.210,96	1.204,14
G.D.S. SERVI	F	345,29	345,35
GAL.ALFA GAR	F	1.121,68	1.121,58
GAR.BOL2001A	V	1.381,31	1.381,26
GARAN.B.2000	V	1.489,94	1.464,26
GARAN.B.EUR1	C	1.233,43	1.233,75
GARANMED	F	10.803,72	10.805,19
GES.BONO2003	F	113.243,16	113.359,67
GEST.BON25M	F	105.124,02	105.134,02
GEST.IBEX GA	V	132.891,90	132.062,71
HERRERO INTE	I	1.376,68	1.376,20
HERRERO MONE	F	170.769,67	170.782,76
HERRERO RF	F	11.597,70	11.595,49
HISPADINER	F	3.094,13	3.095,17
HISPAFONDO	R	6.361,58	6.309,38
HISPANO REND	O	103.695,73	103.753,71
HISPANO TESO	O	372.232,91	372.256,97
HISPANORTE	M	24.080,06	24.006,86
IBE.INDEX IV	R	1.211,17	1.202,91
IBER F. 2000	M	1.721,91	1.719,55
IBER.F.GLOBA	G	1.079,15	1.112,99
IBER.INDEX 3	V	1.195,81	1.188,30

NOMBRE	*CLASE	PRECEDENTE	ULTIMO
IBERAGEN.DIN	O	166.207,81	166.220,55
IBERAGEN.FIM	O	2.165,59	2.164,50
IBERAHORRO	F	2.337,71	2.338,08
IBERC.BOLSA	V	2.818,94	2.798,93
IBERCAJ.D II	O	170.746,12	170.759,96
IBERCAJA CAP	M	2.959,42	2.939,99
IBERCAJA FUT	F	1.316,96	1.317,12
IBERCAJA REN	M	2.381,15	2.377,84
IBERCAJA TES	F	1.094,75	1.094,88
IBERDINERO	D	227.371,93	227.388,26
IBERLION BOL	R	2.550,77	2.511,41
IBERLION PRI	V	2.026,56	2.001,84
IBEX 2 PROTE	R	143.385,80	142.413,18
IBEX ASEGU.B	V	11.422,01	11.368,49
IND.GLOB.GAR	V	117.728,09	116.555,47
INDEXBOLSA	V	4.555,42	4.497,19
INTERES DIA.	F	1.191,74	1.191,81
INVERBANSER	R	3.632,56	3.594,35
INVERBONOS	F	1.905,88	1.900,64
INVERCATAL.1	D	248.665,58	248.685,80
INVERDEUDA	T	70.382,33	70.428,48
INVERFONDO	F	3.020,64	3.021,28
INVERMADRID	O	2.016,32	2.016,85
INVERMANRESA	F	2.347,85	2.345,65
INVERSABADEL	F	2.730,35	2.723,28
LLOYDS MONEY	M	204.604,92	204.622,97
MAD.EUR.TOP1	M	1.159,00	1.148,81
MADRID B.50	M	1.403,26	1.392,62
MADRID BOLSA	V	2.776,44	2.733,32
MADRID DEUDA	O	1.458,27	1.458,85
MADRID PREM.	F	1.699,83	1.700,29
MADRID REND3	F	1.245,94	1.246,05
MAPFRE FONDT	O	1.872,43	1.872,50
MB FONDO 1	F	2.233,14	2.233,68
MB FONDO 3	F	1.932,84	1.933,54
MERCHBANC FO	A	192.830,76	192.848,67
MERCHRENTA	M	2.903,22	2.904,51
MONTIZON	F	20.261,87	20.266,20
MULTIFIX	F	2.053,48	2.054,12
MULTIFONDO B	D	40.553,39	40.555,00
MUTUAFONDO	F	3.155,37	3.157,02
MUTUAFONDOLP	F	13.506,45	13.515,02
PASTOR FIJO1	F	113.493,47	113.487,34
PLUSMAD.AHOR	M	1.140,98	1.136,46
PLUSMADRID	M	3.307,84	3.268,35
PLUSMADRID 2	R	1.558,82	1.544,97
PREVISION SA	M	2.922,90	2.919,87
PRIVANZA DIN	D	931.012,29	931.124,53
PROFONDO	M	475,01	473,95
PROMOACTIVOS	D	241.811,89	241.851,51
PROMOGLO.I	M	1.344,89	1.343,15
PROMOGLO.II	R	1.901,44	1.878,72
PROMOGLOBAL3	V	1.242,37	1.237,83
RENDIM.2 AG	F	1.054,22	1.054,42
RENTA INTERN	F	2.671,56	2.668,71
RENTA NAVARR	F	1.620,86	1.621,05
RENTAS 3 A	F	10.781,29	10.783,63
RENTAS 4	F	10.995,36	10.999,30
RENTATLANTIC	F	1.372,99	1.373,14
RENTFONDO	F	3.279,80	3.281,67
RENTMADRID	F	2.117,50	2.117,81
S.SANT.2 FIM	F	2.271,89	2.270,69
S.SANT.FIAMM	D	230.915,48	230.935,01
SAN.BOL.ASE3	F	150.925,73	149.796,47
SAN.BOL.ASEG	F	183.509,67	183.993,86
SAN.LATIN.AS	F	95.962,96	95.808,46
SAN.REN.ACT.	R	1.144,21	1.142,02
SANT. FUTURO	F	2.723,62	2.723,08
SANT.CREC.AC	M	1.417,25	1.407,23
SANT.GES.CRE	R	1.503,36	1.503,16
SANT.GES.MIX	M	1.762,21	1.756,04
SANT.GES.REN	F	1.631,56	1.631,73
SANT.R2000	F	106.118,85	106.068,91
SANT.SPANIEN	V	3.253,99	3.197,11
SANTAN.VALOR	V	2.753,55	2.710,65
SANTAND.MON.	D	137.925,82	137.955,76
SANTANDER 80	M	2.470,64	2.461,60
SANTANDER AC	V	566,14	559,21
SANTANDER AH	F	2.316,97	2.317,10
SANTANDER DN	F	185.290,60	185.297,99
SANTANDER FO	F	1.995,49	1.995,45
SANTANDER PA	F	2.362,51	2.361,14
SANTANDER TE	D	226.260,26	226.283,26
SELEC.GARANT	C	1.195,41	1.199,33
SP500 ASEGUR	F	113.411,17	112.786,52
SWISS BPME	I	3.424,88	3.415,04
TEL.BK FONDT	T	15.674,07	15.685,02
TELEFON.VARI	V	339.311,98	335.051,26
TRASCART	V	26.042,05	26.017,80
UNIFOND V	F	1.109,94	1.110,15
URQ.GARAN 7	F	104.385,00	104.428,64
URQUIJO DINE	D	334.352,74	334.375,53
URQUIJO INDI	V	2.777,27	2.748,16
URQUIJO MULT	R	15.150,60	15.158,35
URQUIJO RENT	F	3.304,11	3.304,92
URQUIJO UNIV	R	170.262,64	169.143,18
ZARADINER	D	234.472,49	234.543,18

* D = Dinero F = Renta Fija I = Divisas Extranjero M = Mixto Tendencia a Renta Fija T = Fondtesoros R = Mixto Tendencia a Renta Variable A = FIAMM V= Renta Variable

Para consultas sobre las secciones de Bolsa o insertar su publicidad diríjanse a NORIA SERVICIOS INFORMÁTICOS, S.L. - Tfnos.: (91) 457 01 44 - 457 05 84

Los datos facilitados en esta página han sido obtenidos de fuentes fidedignas. NORIA se exime de responsabilidades por la utilización de dichos datos. Para cualquier proceso de inversión o desinversión se aconseja consultar con su entidad

SI QUIERE GANAR DINERO RAPIDO Y FACIL
¡ LLAMENOS !
BUSCAMOS COMERCIALES PARA VENDER ESTE ESPACIO PUBLICITARIO
TELF. 91 457 01 44 FAX. 91 457 03 97 E-MAIL noria@futurnet.es
(Hasta 40% de Comision)

M.C.D.2022

Regalar libros

¡UNA BUENA IDEA!

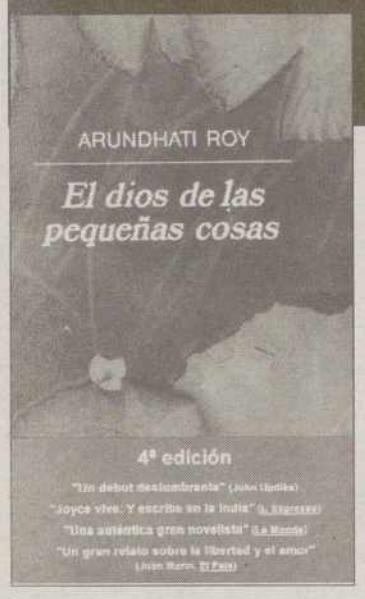

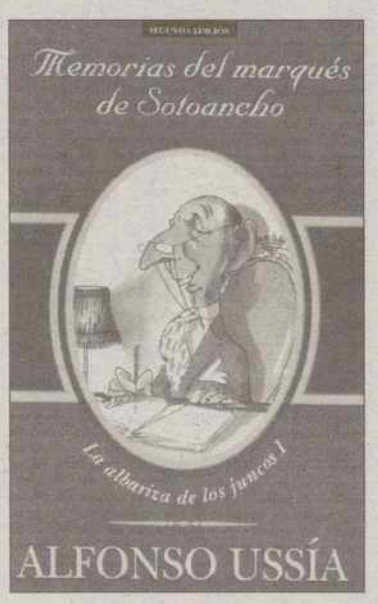

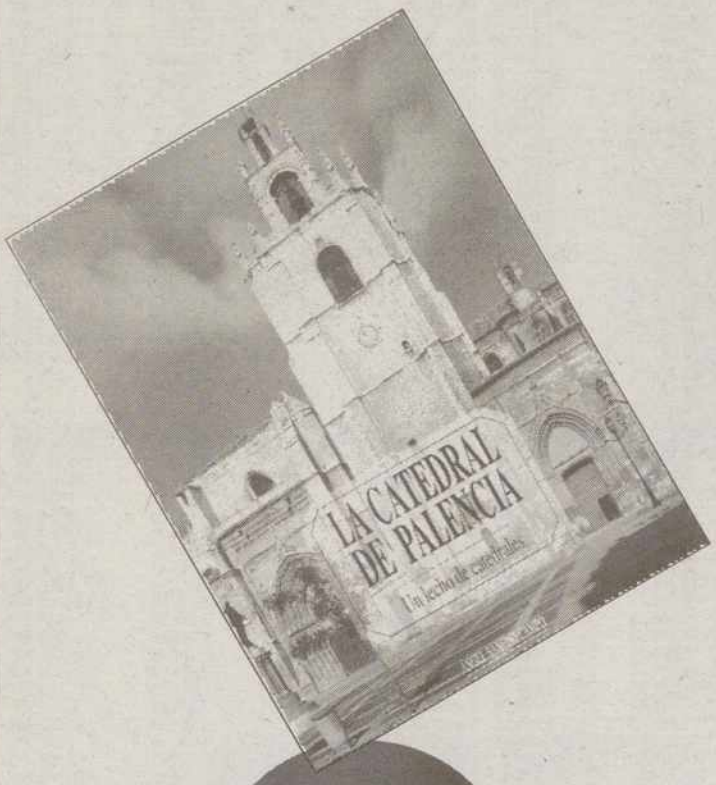

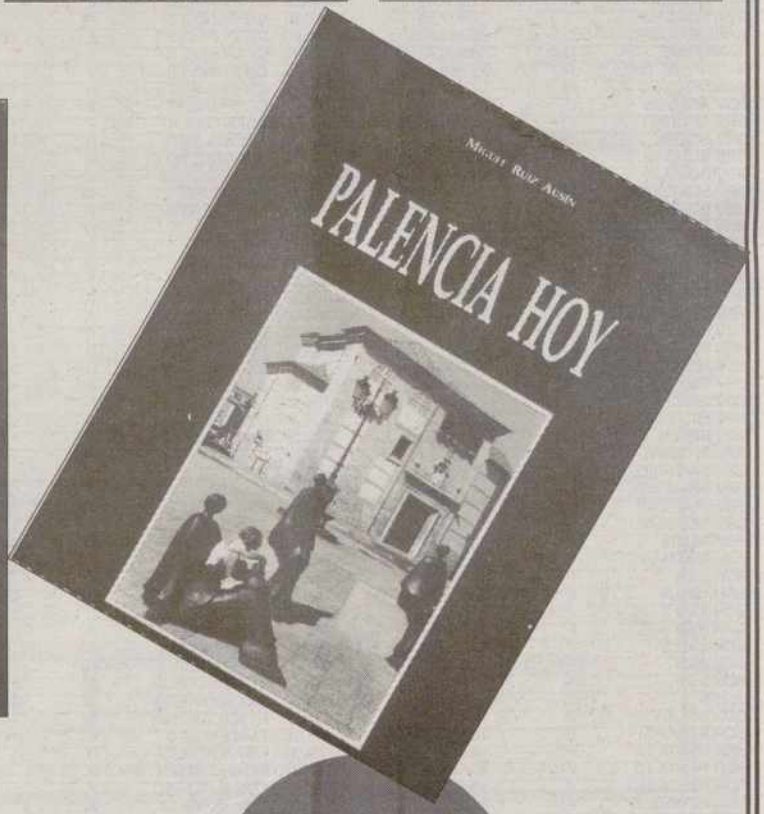

ARTICULOS DE OFICINA

MATERIAL ESCOLAR

ARTICULOS DE REGALO

LIBRERIA DIARIO DIA

MAYOR, 67 - TELEFONO 979 - 74 04 17 - PALENCIA

M.C.D.2022

Tras el maremoto, la 'peste'

Gangrena, malaria, disentería y otras infecciones acechan a los heridos en Papúa Nueva Guinea ● "No hay nada peor que amputar una pierna a un niño", dice un testigo

EFE / CANBERRA

La disentería, la gangrena, la malaria y el riesgo de otras epidemias por la descomposición de cadáveres son las nuevas amenazas que afrontan los habitantes de la costa norte de Papúa Nueva Guinea afectada por el maremoto del pasado viernes. Los equipos de asistencia han destacado el riesgo de que estas enfermedades puedan elevar el número de muertos entre los damnificados, que ven como escasea la comida en algunas de las localidades donde les han acogido. Según los informes de los equipos médicos neozelandeses que atienden a los cientos de heridos, el riesgo de infecciones, neumonía y el brote de malaria aumenta cada minuto que pasa. La mayor parte de los cadáveres que han sido recuperados fueron enterrados en la playa, en el mismo lugar donde fueron hallados o incinerados para evitar la propagación de enfermedades. Hastie, un neozelandés que llegó de los primeros al lugar del desastre con su helicóptero Bell 206 Long Ranger, relató al diario neozelandés *The Press* que trasladó un total de 450 personas heridas hasta el hospital de la diócesis de Aitape. "Fue realmente horrible: ver que no podías hacer nada para ayudarles, los niños que habían perdido a toda su familia", manifestó el piloto.

En declaraciones a una cadena de televisión, el mayor australiano Paul Taylor señalaba que "no hay nada peor que amputar una pierna a un niño. Es horrible tener que hacerlo". El militar australiano expresaba así su impotencia después de una noche en la que los médicos que atienden el hospital de campaña australiano en Vanimo hubieron de practicar cinco amputaciones causadas por la gangrena. Los habitantes de la zona del litoral norte papuano se han volcado para ayudar a los centenares de personas que escapaban del desastre, según explicaron los misioneros católicos de la zona, aunque ahora ellos también esperan la ayuda exterior.

Entre tanto, el Gobierno papuano trata de mejorar la coordinación de los equipos de ayuda y nombró al comisario de policía Peter Aigilo coordinador de emergencias en Aitape, provincia de Sepik occidental. "En este momento es imprescindible mantener la disciplina y la coordinación en los vuelos, los suministros y la información a los medios de comunicación" manifestó Skates. El primer ministro anunció que "desde ahora, los vuelos precisarán de autorización, pues los envíos aéreos de ayuda han de ser pagados y debemos asegurarnos del uso apropiado de los recursos".

Mientras el superintendente del hospital general, Chris Marjem en Port Moresbi, la capital, instaba a la población a donar sangre, en Vanimo, el responsable provincial del servicio sanitario, Markus Woibun, alertaba de que los diez centros de acogida necesitaban sábanas, mosquiteras y utensilios de cocina.

Un bote pasa junto al cadáver de una mujer en la laguna de Sissano, en Papúa Nueva Guinea / EFE

Woibun confirmó que han aumentado los casos de neumonía. Según sus datos, 800 supervivientes se encuentra en Raihu, 500 en Vanimo y 68 en Wewak, aunque señaló que veinte personas ingresadas habían fallecido en el hospital, cuyo tanatorio está completo. Nueva Zelanda anunció la salida de un nuevo contingente de la Cruz Roja, encabezado por Malcolm Walker, experto en asistencia en zonas devastadas por guerras y catástrofes naturales.

Walker, quien ya ha trabajado en Papúa Nueva Guinea, coordinará las tareas de ayuda con el Servicio Nacional de Desastres y con las delegaciones de la Cruz Roja que envíen otras naciones. Según el experto neozelandés, las tareas de asistencia a los miles de damnificados se dividirán en dos etapas: primero, en unos diez días, se centrarán en la distribución de alimentos, agua potable y la construcción de refugios de emergencia. Después, la segunda etapa -entre agosto y septiembre-, procurará la reorganización de la vida familiar y comunitaria de los afectados.

Mejor no preguntar a las víctimas

El misionero Walter Suárez reconoció ayer que ya no puede preguntar a las víctimas del maremoto que asoló el litoral norte de Papúa Nueva Guinea por su familia, después de oír el relato de una "niña que me partió el corazón". El misionero de la orden del Sagrado Verbo, manifestó desde la diócesis de Vanimo, que prefiere no hablar de la familia con los damnificados, después de que una niña le contase cómo había perdido a toda su familia y se encontraba sola "era demasiado duro". Suárez, que sobrevoló ayer con el obispo Cesare Benivento la zona devastada recordó cómo "un soldado australiano lloraba al relatar lo que estaba sufriendo. Es algo que no hay palabras para expresarlo". Mientras continúan llegando heridos a Vanimo, donde el Ejército australiano ha montado un hospital de campaña, las medicinas y alimentos son la principal necesidad, aunque de nuevo ayer llegaron suministros de Australia y Nueva Zelanda. El misionero dijo haber visto desde el aire "todo devastado, es imposible pensar que alguien hubiera sobrevivido, es inimaginable". Impresionado aún por la visita y tras recorrer el hospital, el misionero católico elogiaba la entereza y la serenidad de los afectados, y señaló que aunque su trabajo consiste en "reconfortar y ayudar" a los damnificados, "a veces se aprende de los otros en su capacidad para afrontar" la situación. Suárez indicó que se habían recibido noticias en Vanimo de la aparición de cadáveres en las costas de la provincia indonesia de Irian Jaya.

Tres funcionarios se suman a los imputados por el vertido tóxico

OTR/PRESS / SEVILLA

Tres funcionarios andaluces declararán como imputados en el caso del vertido tóxico producido el pasado 25 de abril en las minas de Aznalcóllar, según dictó ayer la titular del Juzgado de Instrucción número 2 de la localidad sevillana de Sanlúcar La Mayor (Sevilla), Celia Belhadj-Ben Gómez. La providencia cita a declarar como imputados a dos funcionarios de la Consejería de Trabajo e Industria de la Junta de Andalucía, Apolinar Romero González y Miguel Torres Subiela, además del ingeniero Jesús Gómez de las Heras, del Instituto Tecnológico Geominero Español (ITGE). Gómez de la Heras, que fue quien ratificó el informe sobre el recrecimiento de 1996 efectuado en la balsa y en el que se concluía que ésta era estable, declarará el próximo martes día 28. Dos días más tarde acudirá al juzgado Romero González, asesor técnico del servicio de Actividades Mineras, mientras que para el día 31 está prevista la declaración de Torres Subiela, jefe del Servicio de Industria, Energía y Minas. Estos funcionarios de la administración andaluza habían participado en las vigilancias y controles que se establecieron sobre la balsa de la mina, llegando a visitar personalmente las instalaciones. Con estas nuevas citaciones el número de personas imputadas en esta causa se eleva a 19 ya que hasta el momento habían declarado diez personas por parte de Geocisa y otras seis por Boliden.

Informes aportados

La providencia de la juez se produce tras los informes aportados a la causa, a requerimiento de Celia Belhadj, por las consejerías de Trabajo y Medio Ambiente respecto a la actuación de ambas instituciones en la vigilancia y control de las obras de recrecimiento del muro de la balsa cuya fractura provocó el desastre ecológico. En el informe de la consejería de Trabajo se establece que Geocisa es la adjudicataria del control de calidad de la obra de recrecimiento de la balsa, quedando como director técnico el ingeniero de esta empresa Pedro Arozamena, también imputado, mientras que la ejecución de dicha obra corresponde a Boliden Apirsa, quien designó a Antonio Ruiz Castell como responsable del control de las normas de ejecución del muro de la balsa, y a Francisco Mateo como responsable de operaciones.

Por otra parte, la Consejería de Industria pone de manifiesto, en cuanto a la determinación de competencias sobre el control de la obra de recrecimiento de la balsa, que éstas son "concurrentes" entre la administración central y la autonómica.

M.C.D.2022

Más denuncias por malos tratos

La campaña de sensibilización ha sacado a la luz 400 casos más que en 1997

SPC / MADRID

Las denuncias por malos tratos a mujeres han aumentado en casi 400, respecto a 1997, y las consultas al teléfono del Instituto de la Mujer se han multiplicado por quince desde principios de este año, cuando comenzó la campaña pública de sensibilización, según informó ayer la secretaria general de Asuntos Sociales, Amalia Gómez. Entre enero y mayo de 1998, se han formalizado 7.469 denuncias por malos tratos, frente a las 7.077 registradas durante el mismo periodo el año pasado, mientras que las consultas al teléfono gratuito del Instituto de la Mujer han pasado de 148 en 1997 a 2017 en este año. "Los objetivos de la campaña de sensibilización pública se han cumplido", señaló Amalia Gómez en una rueda de prensa en la que aportó la cifra de 15 mujeres muertas este año a manos de sus parejas sentimentales, aunque precisó que esa estadística es incompleta. La Federación de Mujeres Separadas y Divorciadas dijo ayer a Efe que hasta julio habían muerto en España 31 mujeres, una cifra muy similar a la del año pasado por estas fechas.

Durante la rueda de prensa, Gómez, que compareció junto a la directora del Instituto de la Mujer, Concepción Dancausa, presentó también la "Guía de recursos y centros de interés para mujeres 1998", una de las medidas incluidas en el Plan de Acción contra la violencia doméstica aprobado por el Gobierno el pasado mes de abril.

Con una tirada inicial de 10.000 ejemplares, la guía ofrece información detallada sobre las cerca de 300 casas de acogida y centros asesores a los que pueden recurrir las mujeres españolas "ante situaciones delicadas". Entre estos centros figuran 55 oficinas especiales de atención a mujeres y niños en el cuerpo de la Guardia Civil, 23 servicios de atención a la mujer de la Policía y 33 servicios de atención jurídica.

Así mismo, la guía ofrece información específica acerca de asociaciones que ofrecen *canguras* para mujeres solas con cargas familiares, programas de orientación a las inmigrantes o asesoramiento para mujeres afectadas por el sida.

Gómez informó de que ya se han creado siete de las doce oficinas de atención a la víctima anunciadas en el Plan de Acción, en las provincias de Zaragoza, Oviedo, Palma de Mallorca, León, Valladolid, Albacete y Murcia, y que el resto se completará antes de final de año.

Acerca de la prevista reforma del Código Penal, tanto Gómez como Dancausa subrayaron la importancia de incluir figuras delictivas nuevas, más que de endurecer las penas existentes. En concreto, destacaron la figura del "alejamiento", como garantía de la integridad física de la víctima y de la "violencia habitual psíquica", que el actual Código Penal no contempla como delito.

Las distribución de la guía se llevará a cabo a partir del mes próximo entre las fuerzas de seguridad del Estado, asociaciones de mujeres, organismos de igualdad de las CC.AA, centros asesores y de atención a las mujeres, servicios de atención al paciente del ministerio de Sanidad y centros de servicios sociales.

Un plan de 1.385 millones

La Junta de Extremadura ha aprobado un plan de actuación destinado a erradicar la violencia contra la mujer, dotado con 1.385 millones de pesetas y que tendrá una vigencia hasta el año 2000, según el consejero de Cultura y Patrimonio, Francisco Muñoz. El titular de este departamento, del que depende la Dirección General de la Mujer, explicó que el plan, aprobado el pasado día 21 de julio, cuenta con 30 medidas de intervención, cuyos ejes de actuación son la prevención, la sensibilización social y acciones dirigidas a las víctimas. No obstante, reconoció que el plan tiene carencias derivadas de la falta de competencias que el Ejecutivo regional tiene en ciertas materias como pueden ser la sanidad, la educación primaria o la referida a los cuerpos y fuerzas de Seguridad del Estado. Muñoz indicó que en la medida en que estas competencias sean asumidas se incorporarán al plan.

REUTERS

El Etna arroja rocas y cenizas en su erupción más violenta en 2 años

El monte Etna arrojó ayer rocas y cenizas volcánicas hasta una altura de 10 kilómetros, en lo que expertos calificaron como la erupción más violenta en dos años. La erupción del volcán más alto y activo de Europa se registró en su cráter central y que es probable que la actividad continúe varios días. La televisión mostró imágenes de rocas ígneas lanzadas al aire en columnas de humo y polvo. Cenizas y polvo llovieron sobre la ciudad de Catania, al pie del Etna, donde los residentes se cubrieron las cabezas con lo que hallaron a mano.

BREVES

■ ITALIA

Decomisado el mayor alijo de 'crack'

El mayor alijo de *crack* de Europa, según los investigadores, fue decomisado en la norteña Bolzano, donde los carabineros italianos se incautaron de 140 kilogramos de esta droga sintética y 560 de cocaína suramericana, informó ayer en Florencia la fiscal adjunta antidrogas Margherita Cassano. La droga fue encontrada el pasado 6 de febrero oculta entre un cargamento de manzanas que transportaba un camión procedente de Perú, que había llegado a Italia por vía marítima. El camión viajó hasta Italia en un barco que atracó ese mismo día en el puerto de Livorno, en la región de Toscana (cuya capital es Florencia). Desde Livorno fue seguido por los carabineros hasta Bolzano, la capital de la región del Alto Adigio.

■ ESLOVAQUIA-INUNDACIONES

40 muertos y 72 desaparecidos

Las inundaciones que afectan desde el pasado lunes a una de las regiones más pobres de Eslovaquia, cerca de la frontera con Ucrania, se han cobrado ya 40 víctimas mortales, a las que se suman 72 personas desaparecidas. Entre estas últimas hay treinta niños de la aldea gitana de Jarovnice, arrastrados por la corriente del río Mala Svinka que cruza los distritos de Sabinov y Presov, en el este del país, informó ayer la Comisión Central de Inundaciones. Los equipos de salvamento creen que la cifra final de muertos puede duplicarse ya que la mayoría de los desaparecidos son menores y hay pocas esperanzas de encontrarlos vivos por el tiempo transcurrido desde que no se tiene noticias de ellos.

■ DETENCIONES

Canarias, base de la inmigración ilegal

La interceptación del buque Dolphin 101 cuando desembarcaba a 23 africanos en las costas de Gran Canaria confirma que las redes que introducen inmigrantes ilegales en el territorio nacional a bordo de barcos operan en Canarias. La operación llevó a la detención de los once tripulantes del barco acusados de un delito contra los derechos de los trabajadores por favorecer la inmigración ilegal.

■ TRÁFICO

Un muerto y 2 heridos en un choque

Una persona muerta y dos heridos graves todos de una misma familia procedente de Marruecos y Argelia, es el resultado de un accidente de tráfico ocurrido ayer al chocar un microbús de matrícula francesa contra un camión en la autopista A-7 a la altura de Tarragona. Según fuentes de la Guardia Civil, en el accidente, ocurrido en el kilómetro 244 de la A-7, falleció Talet Esaber, de 28 años, que viajaba en el asiento contiguo al conductor del microbús matrícula francesa 7352 ZL 57. También sufrieron heridas graves Mohamed B., de 30 años y Mohamed El M., de 49 años, que fueron trasladados hasta el Hospital Santa Tecla de Tarragona. El resto de los cuatro miembros de la familia que viajaban en el microbús sólo sufrieron contusiones leves, al igual que el conductor del camión.

M.C.D.2022

Sólo los íntimos acompañaron a Antonio Saura

El pintor, incinerado ayer, tendrá varios homenajes

EFE / ALBACETE

Los restos mortales del pintor oscense Antonio Saura fueron incinerados ayer en el crematorio de Albacete, en un acto íntimo al que asistieron una decena de familiares y amigos allegados, entre los que se encontraban su mujer, Mercedes; su hija, Marina, y su hermano, el cineasta Carlos Saura. La hija del artista reiteró, a su llegada al crematorio de Albacete, que la familia quiere que las cenizas de su padre sean inhumadas en la más estricta intimidad en el cementerio de San Isidro de Cuenca, donde ya reposan los cuerpos de dos de las hijas del artista fallecido. Los familiares y amigos de Saura, entre los que se encontraban el editor Gustavo Gil y los galeristas Carlos Tachín y Antonio Machón, abandonaron el crematorio albaceteño pasadas las 19.00 horas y sería Marina la que volvería al cabo de unas horas para recoger las cenizas de su padres y trasladarlas a Cuenca.

A pesar de que aún no se ha dado a conocer el día del entierro de Saura, ya se han organizado algunos actos en recuerdo al pintor y ayer mismo el Ayuntamiento de Cuenca declaró tres días de luto oficial y el próximo lunes debatirá la concesión del título de Hijo Adoptivo y de la Medalla de Oro de la ciudad, con carácter póstumo.

También en el capítulo de homenajes, el vicepresidente de la Fundación Antonio Saura, Emilio Catalá, confirmó a Efe que en fechas próximas se organizará un acto de homenaje público al fallecido artista, en el que también se recordará la faceta de Antonio Saura como escritor. Catalá recordó que "a pesar de que Saura ha sido conocido principalmente por su faceta de pintor, también destacó como un gran escritor y sobre todo un gran ensayista". Durante las horas en las que Saura permaneció en el tanatorio conquense Nuestra Señora de la Paz, antes de ser trasladado al crematorio de Albacete, el cuerpo sin vida del artista estuvo acompañado por familiares y amigos, aunque por expreso deseo del pintor, que había reclamado discreción en el caso de que falleciera, fueron pocas las personalidades que se acercaron a dar el ultimo adiós al pintor. No obstante, hasta el tanatorio conquense llegaron numerosas coronas de flores, telegramas y llamadas de condolencia, incluso del extranjero, según el portavoz de la familia y amigo personal del pintor desaparecido, Antonio Pérez.

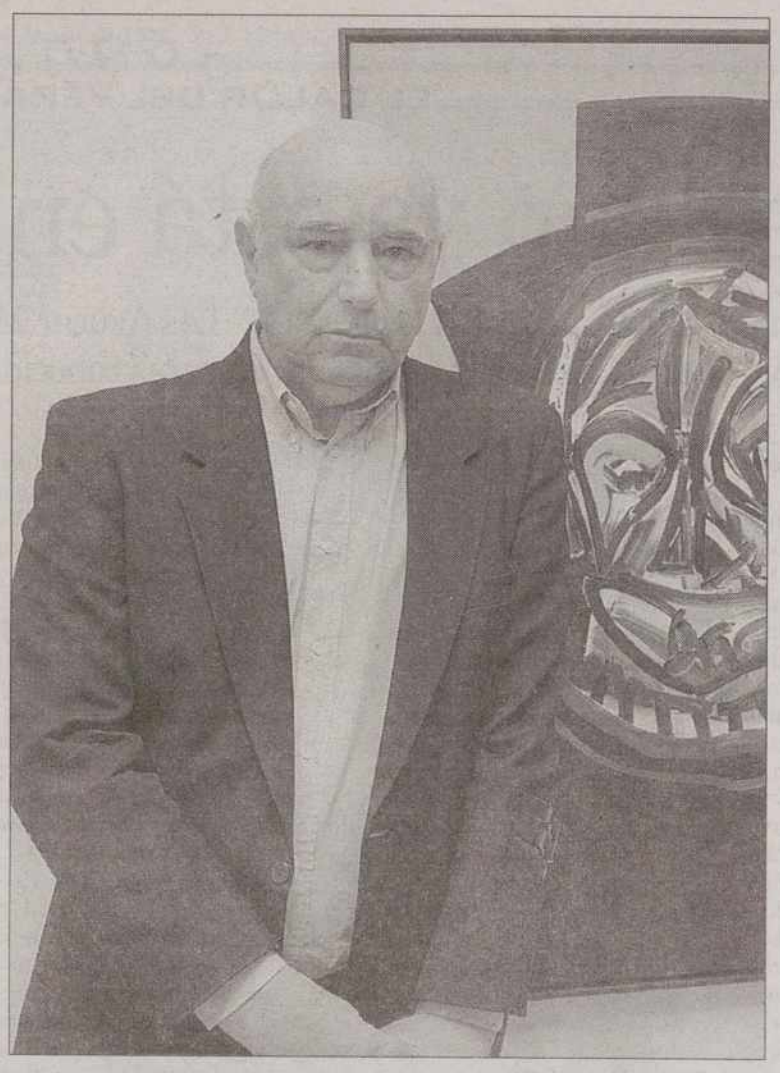

El fallecido Antonio Saura, en una imagen de 1996 / ÁNGEL DÍAZ (EFE)

BREVES

■ ESTADOS UNIDOS

La Fura estrenó 'Fausto' en Manhattan

Con un prolongado aplauso del público que llenaba el New York State Theatre y el gesto de sorpresa reflejado aún en muchos rostros, el grupo español La Fura dels Baus estrenó el miércoles en Estados Unidos su última producción *Faust:versión 3.0*. Era la primera de las cinco representaciones previstas para esta semana en el Festival 98, que organiza el Lincoln Center y que ofrece al público estadounidense la oportunidad de conocer el provocativo estilo *furero*.

■ X BIENAL

Lo mejor del flamenco, en Sevilla

Algunos de los más conocidos representantes del cante, del toque y del baile flamenco, como Enrique Morente, Paco de Lucía, Remedios Amaya, Aurora Vargas o *El Tomatito*, mostrarán todo su arte en la X Bienal de Arte Flamenco que se celebrará en Sevilla del 4 de septiembre al 3 de octubre. La Bienal pretende ser, según su director, Manuel Herrera, "la referencia mundial más importante sobre la situación del arte del flamenco" y "una plataforma".

Lotería Nacional
SORTEO DEL JUEVES

SORTEO 59/98

SORTEO DEL DÍA 23 DE JULIO DE 1998

Seis series de 100.000 billetes cada una

Lista acumulada de las cantidades que han correspondido a cada una de las seis series de los números premiados, clasificados por su cifra final

Estos premios podrán cobrarse hasta el día 23 de octubre de 1998, INCLUSIVE

PRIMER PREMIO NÚMERO 16439	PESETAS	SERIE
	60.000.000	1.ª
	60.000.000	2.ª
	60.000.000	3.ª
	60.000.000	4.ª
	60.000.000	5.ª
	60.000.000	6.ª

PREMIO ESPECIAL NÚMERO 16439	PREMIO ACUMULADO PESETAS	SERIE	FRACCIÓN
	100.000.000	6.ª	2.ª

0	1	2	3	4	5	6	7	8	9
Números Pesetas	Números Pesetas	Números Pesetas	Números Pesetas	Números Pesetas	Números Pesetas	Números Pesetas	Números Pesetas	Números Pesetas	Números Pesetas
16400.....50.000	16401.....50.000	16402.....50.000	16403.....55.000	16404.....50.000	16405.....50.000	16406.....50.000	16407.....50.000	16408.....55.000	16409.....55.000
16410.....50.000	16411.....50.000	16412.....50.000	16413.....55.000	16414.....50.000	16415.....50.000	16416.....50.000	16417.....50.000	16418.....55.000	16419.....65.000
16420.....50.000	16421.....50.000	16422.....50.000	16423.....65.000	16424.....50.000	16425.....50.000	16426.....50.000	16427.....50.000	16428.....65.000	16429.....55.000
16430.....100.000	16431.....100.000	16432.....100.000	16433.....105.000	16434.....100.000	16435.....110.000	16436.....100.000	16437.....100.000	16438...1.355.000	16439..60.000.000
16440...1.300.000	16441.....50.000	16442.....50.000	16443.....55.000	16444.....50.000	16445.....50.000	16446.....50.000	16447.....50.000	16448.....55.000	16449.....55.000
16450.....50.000	16451.....50.000	16452.....50.000	16453.....55.000	16454.....50.000	16455.....50.000	16456.....50.000	16457.....50.000	16458.....55.000	16459.....55.000
16460.....50.000	16461.....50.000	16462.....50.000	16463.....55.000	16464.....50.000	16465.....50.000	16466.....50.000	16467.....50.000	16468.....55.000	16469.....55.000
16470.....60.000	16471.....50.000	16472.....50.000	16473.....55.000	16474.....50.000	16475.....50.000	16476.....50.000	16477.....50.000	16478.....55.000	16479.....65.000
16480.....50.000	16481.....50.000	16482.....50.000	16483.....55.000	16484.....50.000	16485.....50.000	16486.....50.000	16487.....50.000	16488.....55.000	16489.....55.000
16490.....50.000	16491.....50.000	16492.....50.000	16493.....55.000	16494.....50.000	16495.....50.000	16496.....50.000	16497.....50.000	16498.....55.000	16499.....55.000
Terminaciones	**Terminaciones**	**Terminaciones**	**Terminaciones**	**Terminaciones**	**Terminaciones**	**Terminaciones**	**Terminaciones**	**Terminaciones**	**Terminaciones**
6430.....50.000	6431.....50.000	6432.....50.000	6433.....55.000	6434.....50.000	6435.....60.000	6436.....50.000	6437.....50.000	6438.....80.000	6439.....250.000
280.....25.000	631.....25.000	852.....25.000	23.....15.000	674.....25.000	385.....25.000			138.....30.000	439.....80.000
440.....25.000			3.....5.000		35.....10.000			438.....30.000	819.....40.000
720.....25.000								28.....15.000	19.....15.000
70.....10.000								8.....5.000	39.....25.000
									79.....15.000
									9.....5.000

M.C.D.2022

EL CALOR DEL VERANO

Felipe Juan ya está en casa

La Familia Real sigue desplazándose a Mallorca ≈ Las Azúcar Moreno preparan nuevo disco ≈ Sotogrande se llena de caras conocidas

SPC / MADRID

Los **duques de Lugo** y su hijo **Felipe** abandonaron ayer, a las 13.40 horas, la clínica Ruber Internacional, donde la **Infanta Elena** dio a luz hace siete días. Los **duques de Lugo** abandonaron la clínica en un automóvil que conducía **Jaime de Marichalar**. La **Infanta Elena**, con su hijo en brazos, se situó en el asiento trasero.

La **Reina doña Sofía** estuvo ayer con su hija entre las 12.00 y 13.00 horas, tiempo durante el cual **doña Elena** se sometió a una última revisión médica. Los **Duques de Lugo** se dirigieron tras su salida del centro sanitario al Palacio de la Zarzuela, pero no se informó del lugar en el que residirán durante los próximos días. A partir de mediados del mes de agosto, según dijo ayer **doña Elena** los **Duques de Lugo** y su hijo **Felipe**, se trasladarán a Palma de Mallorca para pasar unos días de descanso con los Reyes en el Palacio de Marivent.

Doña Sofía se marchó ayer por la tarde a la capital mallorquina, en donde se reunió con **don Juan Carlos**, el **Príncipe Felipe** y los **Duques de Palma de Mallorca** para asistir a la cena con la que el club náutico de esta ciudad celebra su 50 aniversario.

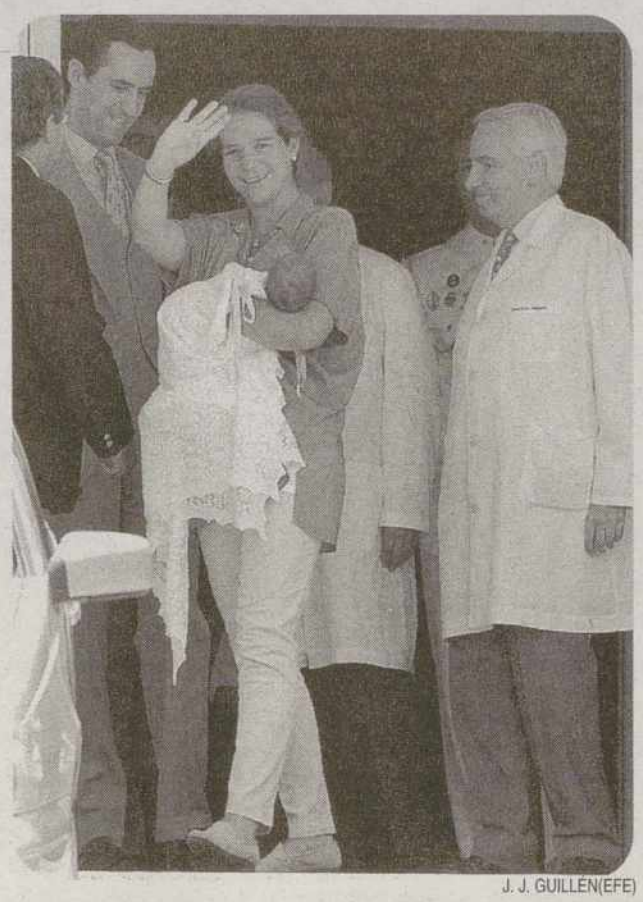

J. J. GUILLÉN(EFE)

La infanta Elena saluda a su salida de la clínica

La sensualidad desgarrada y agitanada de **Encarna** y **Toñi**, las **Azúcar Moreno**, se muestra más provocativa que nunca. Después de quince años de éxito sobre los escenarios, "tenemos más ilusión que nunca porque, cuanto más grande eres, más te creces como artista", han declarado. "Nuestra profesión es como una droga", explicaron las hermanas Salazar. "De mayor lo vamos a llevar muy mal, porque estamos acostumbradas a que nos mimen", afirmaron. Después de un año de "calmado trabajo", las reinas del flamenco-pop español esperan pasar el verano encerradas en un estudio de grabación para lanzar, en septiembre, su noveno álbum, del que aún desconocen el título y del que afirman estar "enamoradas por la frescura y belleza de sus letras". "Somos un grupo querido fuera de España y tenemos la ilusión de volver a triunfar con este álbum en Hispanoamérica y en Japón. Norteamérica es un mercado difícil, pero nunca dejamos de soñar con él", confesó **Encarna**, la mayor de las hermanas.

Hijas del barrio madrileño de Vallecas, fueron consideradas en un principio continuadoras de **Las Grecas** y consiguieron su primera oportunidad de la mano de **Los Chunguitos**, sus hermanos. "La familia Salazar puede presumir de llevar la música muy adentro", señaló **Toñi**. Las dos hermanas, que actualmente comparten su vida con dos payos, afirman que tuvieron "la suerte de conocer gente que comprende nuestra profesión pero, si hubieran sido gitanos o chinos, nos hubiera dado lo mismo". Vestidas siempre a la moda más provocativa, confiesan que les gusta recibir piropos y no pasar desapercibidas. "Ser mujer conlleva ser presumida y, si te sientes guapa, la gente te ve guapa", añadió **Toñi**.

Pero detrás de esta apariencia dura, se esconde una gran sensibilidad. "Porque somos gitanas sabemos cómo se siente uno cuando le discriminan. Por eso estamos muy sensibilizadas con las minorías". Firmes creyentes en Dios, en el "destino que está escrito en los pies y las manos", en la bondad del ser humano y en la suya propia, y en el amor para siempre, creen, sobre todo, en ellas mismas. "Cuando me miro al espejo, estoy segura de donde piso, fuerte y segura", afirmó **Toñi**. Hermanas, amigas y compañeras de trabajo, **Encarna** y **Toñi** son "mujeres de carácter fuerte, educadas y civilizadas", que resuelven sus problemas hablando. "No nos calentamos, porque somos responsables y sabemos que hay cosas muy importantes en juego". Según **Encarna**, "las **Azúcar Moreno** son como una pareja de enamorados, donde es necesaria una diferencia de carácter, sustentada por el cariño y el respeto".

Las primeras fotos de **Melanie Griffith** y su prole en Marbella han caído ya en mano de un grupo de paparazzi que ha negociado su venta a varias revistas del corazón. La esposa de **Antonio Banderas** se ha prodigado escasamente en estos días. Por cierto, parece seguro que el actor malagueño vendrá y que **Melanie** podría dejar la vivienda este fin de semana. Vuelven las galas benéficas y hoy le toca el turno en Marbella a la Asociación Concordia, que organiza un sarao a beneficio del Sida en el Beach-Club del Hotel Marbella-Club a 18.500 pesetas el cubierto. ¿Qué famosos asistirán?. Pues esa es la gran duda, pero los organizadores indican que acudirán **Ira de Füstenberg**, el actor **Dolph Lundgren** y que podría estar hasta **Gina Lollobrigida.**

A pocos kilómetros de Marbella, en la zona de Sotogrande, continúan apareciendo las caras conocidas nacionales. El actor **Juan Luis Galiardo** descansa en San Roque, donde posee un chalet. Hasta la cantante de Mecano **Ana Torroja**, está en las playas de Tarifa, practicando el windsurf, uno de sus deportes favoritos. En Sotogrande se encuentra también el periodista **Pedro J.Ramírez**, director del periódico *El Mundo* con su mujer, la diseñadora **Agatha Ruíz de la Prada** y los hijos de la pareja.

GUSTAVO CUEVAS (EFE)

Encarna y Toñi Salazar, componentes de Azúcar Moreno

≈ REALEZA

Camilla conoce al hijo menor de Diana

El príncipe Enrique, el hijo menor del príncipe Carlos de Inglaterra, de trece años de edad, conoció finalmente a la amiga de su padre, Camilla Parker Bowles, poco después de que su hermano, el príncipe Guillermo, se encontrara con ella, según ha revelado el periódico *The Sun*. Enrique y Camilla tomaron el té en la residencia campestre del príncipe de Gales, que estuvo presente en el encuentro para ayudar a Enrique a romper el hielo.

≈ CONCIERTO

Primera ópera multimedia en Girona

Música, imagen, poesía y danza se combinan durante setenta minutos en la ópera multimedia *Monsters of Grace*, que hoy estrenan en el Festival de Peralada, provincia de Girona, el compositor Philip Glass y el director de escena Bob Wilson. La obra, que hasta ahora sólo se ha podido ver en las ciudades Los Ángeles y Londres, está estructurada en trece escenas, siete de ellas con imágenes digitalizadas y tridimensionales que obligarán al público a utilizar unas gafas especiales 3D.

≈ MÚSICA

Las Spice sacan su primer sencillo sin Geri

Las Spice Girls han sacado su primer sencillo desde la marcha de Geri Halliwell, *Viva Forever*, con el que esperan recuperar el primer puesto en la lista de ventas, y quitarse el mal sabor de boca de su anterior trabajo, titulado *Stop*. En su lucha por alcanzar el número uno, las Spice Girls se enfrentarán al último sencillo del grupo danés Acqua, *My Oh My*, que, según las tiendas de música, podría conseguir su cuarto éxito consecutivo.

≈ ENTREVISTA

Mick Jagger se considera indispensable

El cantante estrella de los Rolling Stones, Mick Jagger, asegura que el legendario grupo de rock no podría existir sin él, según afirma en una entrevista publicada en la revista *París Match*. "Mi vida no se parará con los Stones, puedo sobrevivir solo, pero sin mí los Rolling ya no existirían" declaró *morritos* Jagger. El cantante considera que el último disco del grupo, *Bridges to Babylon*, es "el mejor", el que le hará "ser digno de la leyenda".

M.C.D.2022

Imagen del encuentro que CF Palencia y Segoviana disputaron en La Balastera durante la pasada temporada / J. C. DE LOZAR

Debut liguero con la Segoviana

El CD Becerril se tendrá que desplazar a Cuéllar en la primera jornada de Liga

El CF Palencia tendrá que enfrentarse al conjunto de la Gimnástica Segoviana en la primera jornada de Liga de la temporada 98/99 y que se disputará en el Municipal de La Balastera. Asimismo, el CD Becerril deberá viajar hasta Cuéllar en su debut liguero.

ALBERTO ABASCAL

El CF Palencia deberá enfrentarse al conjunto de la Gimnástica Segoviana en la primera jornada de Liga de la campaña 98/99 tras aprobarse el correspondiente calendario de Tercera División durante la Asamblea Ordinaria de la Federación Territorial que tuvo lugar ayer en la capital vallisoletana.

El CF Palencia, por tanto, se medirá a una de las escuadras más potentes del Grupo Octavo de la Tercera División en este primer encuentro de la temporada, una Gimnástica Segoviana que perdió el ascenso a la Segunda División B en el último minuto del último partido de la fase de ascenso.

Concierto de Alejandro Sanz

Sin embargo, el problema que se plantea a partir de ahora para la Junta Gestora que preside Juan Ignacio Crespo es grande por cuanto el día 29 de agosto está programado un concierto en La Balastera a cargo de Alejandro Sanz, un concierto que, a buen seguro, no dejará el césped en las mejores condiciones para la práctica del fútbol.

De hecho, el vicepresidente de la Junta Gestora, Luis Angel Alonso, aseguró a este periódico que "veremos lo que podemos hacer pero no será nada fácil jugar este encuentro teniendo en cuenta que un día antes se celebra un concierto de esta magnitud".

Debut del CD Becerril

Por otro lado, el conjunto del CD Becerril, que debutará en la categoría, se tendrá que desplazar para medirse al Cuéllar en la primera jornada de Liga. Los de Jesús Collantes tienen ante sí un rival "asequible", teniendo en cuenta que para los hombres que entrena Jesús Collantes todos los partidos de la campaña liguera serán auténticas finales con el fin de mantenerse en la categoría.

Además, también se tenía curiosidad por conocer las fechas de los dos derbys provinciales de la temporada. El primero de ellos, según el calendario, se jugará el día 11 de octubre en La Balastera (séptima jornada), mientras que el partido de vuelta entre los dos equipos de la tierra dentro de la Tercera División se volverán a enfrentar el 28 de febrero en el Municipal del Mariano Haro.

Entre tanto, los simpatizantes del CF Palencia, poco a poco, van retirando su correspondiente carnet de socio, aunque desde la Junta Gestora se insiste en la necesidad de "no apurar en el tiempo en pasarse por la sede social".

En otro orden de cosas, Mariano García ya se encuentra en Palencia después de disfrutar de unas "minivacaciones" en La Coruña.

El primer técnico del conjunto palentino deberá solucionar la posible vuelta de Iván como portero del CF Palencia acompañando en la demarcación a Juan Carlos Bilbao, además de la situación de Paniagua y Boudón, dos jugadores de la actual plantilla que todavía no tienen asegurada su continuidad en el primer conjunto del club morado de cara a la próxima campaña.

Ruiz ficha por el AD Villada

Una de las noticias de la jornada la constituyó el ex técnico del CD Herrera, Javier Ruiz, quien ha confirmado su fichaje para la próxima temporada con el AD Villada una vez que Pepe de Arriba a renunciado al cargo de técnico. El fichaje de Ruiz por la entidad villadina supone a su vez el hecho de que no dirigirá, asimismo, al conjunto de la Liga Nacional Juvenil del CF Palencia, tal y como le había ofrecido el presidente de la Junta Gestora, Juan Ignacio Crespo. "Llevo muchos años en la categoría de la Regional Preferente y la conozco muy bien. La Directiva del Villada y yo hemos llegado a un acuerdo, que ha sido satisfactorio", declaró a este periódico el propio Javier Ruiz. Ruiz, que se tomará cinco días de vacaciones por tierras portuguesas, agradeció el interés del club morado.

El Real Oviedo "se entrena" con el CD Cervera

REDACCION

0- Cervera: Toño, Toni, Carlos Pana, Oscar, Gustavo, Jandro, Javi, Alberto, Nani, Ramón y José Manuel. En la segunda parte jugaron Bonaga, Toni, Félix, Pana, Agus, Jandro, Javi, Sebito, Alberto, Eric y Ramón.

7- Real Oviedo: Mora, Manel, Orozco, César, Amieba, Iglesias, Jaime, Bento, Valdés, Anía y Juan González. En la segunda parte, Esteban, Rivas, Jorge, Boris, Amieba, Pompei, Duvobsky, Pinto, Valdés, Anía y Fabio Pinto.

Arbitros: Javier Abad González, colegio palentino, auxiliado en bandas por García y Rodríguez.

Goles: 0-1 (min.7) Iglesias; 0-2 (min.12) Anía; 0-3 (min.30) Juan González; 0-4 (min.43) Jaime; 0-5 (min.60) Duvobsky; 0-6 (min.67) Juan González y 0-7 (min.76) Duvobsky, de penalty.

Comentario: El Real Oviedo se impuso por 0-7 a un entusiasta conjunto como el Cervera de Pisuerga, en un encuentro que se disputó en las instalaciones de La Bárcena ante medio millar de espectadores que pudieron contemplar las excelencias del cuadro Carbayón en su primer partido de pretemporada.

Tranquilidad

El partido resultó tranquilo por la falta de velocidad y ritmo de juego, propio de estas fechas de pretemporada, que sólo servía para que el equipo que dirige Fernando Vázquez tomara ya conciencia de la competición.

El presidente del equipo astur, Eugenio Prieto, se desplazó hasta la localidad palentina para ver las evoluciones de sus jugadores, en un partido donde destacó Peter Duvobsky, que anotó dos tantos, uno de ellos de penalty.

Un choque fortuito entre Pompei y el local Agustín no tuvo mayores consecuencias en la única incidencia a lo largo de los 90 minutos de juego.

Partido en Guardo

El Real Oviedo disputará hoy viernes, a partir de las 19,00 horas, en el municipal de La Camareta, su segundo partido en su concentración palentina, esta vez ante el CD Guardo, partido que será benéfico al servir para recaudar fondos para la reconstrucción de la iglesia local de Santa Bárbara, que sufrió las consecuencias de la adversa climatología el pasado pasado por estas mismas fechas.

El CD Cervera y el pueblo de la localidad palentina quiere, por otro lado, rendir un cálido tributo a la expedición del Real Oviedo por las facilidades dadas en todo momento por el fomento del deporte del fútbol en la zona ofreciéndose a jugar desinteresadamente el partido de ayer jugado en La Bárcena.

M.C.D.2022

El Club Palentino de Piragüismo cosecha triunfos en Navarra y Zamora

Jorge Alonso no pudo acceder a la final de K-2 1.000 metros en la Regata de Milán

Durante el pasado fin de semana el club palentino de piragüismo ha competido en dos puntos diferentes de la geografía española. Mientras tanto, Jorge Alonso no tuvo suerte durante la Regata Internacional de Milán al no clasificarse para la final.

REDACCION

El pasado sábado el Club Palentino de Piragüismo competió en el V Campeonato de Velocidad de Castilla y León, que se celebró en Villalcampo (Zamora) sobre la distancia de los 500 metros. Santiago Guerrero brilló con luz propia, al obtener medalla de plata tanto en la modalidad de K-1 como en K-2, demostrando su estado de forma.

Comenzó obteniendo la medalla de de plata en K-1 con un crono de un minuto y 49 segundos, por detrás del palista vallisoletano Juan Manuel Sánchez, campeón del Mundo en 1991 y olímpico en Seúl, Barcelona y Atlanta.

El palentivo volvió a obtener la medalla de plata en K-2 con Eduardo Andrés con un minuto y 39 segundos.

Más logros

Asimismo, Alvaro Domingo obtuvo el quinto puesto en una final complicada, mientras que el mismo palista se situó en sexta posición junto con Alberto Fadón en K-2 junior. Entre tanto, Iván Díez y Eduardo Martín quedaron terceros en K-2 cadete.

Mientras Santiago Guerrero está en racha, Jorge Alonso no tiene suerte / ARCHIVO

En la jornada dominical, el club palentino se desplazó hasta la localidad navarra de Azagra para disputar el III Trofeo Comunidad Foral de Navarra sobre una distancia de 8 y 16 kilómetros respectivamente. Los palistas junior Alberto Fadón y Alvaro Domingo obtuvieron la victoria en K-2 junior, siendo quintos absolutos, mientras que Iván Díez y Eduardo Martín obtuvieron la tercera plaza en K-2 cadete y Jesús Amor la cuarta en K-1 junior.

Con esta escasa participación, el club palentino obtuvo una meritoria cuarta posición.

Jorge Alonso, sin suerte

El palista del Club Palentino acudió el pasado fin de semana a la Regata Internacional de Milán donde representaba a la selección nacional. La regata era clasificatoria para el Campeonato del Mundo de velocidad, formando el palentino pareja con el pucelano Raúl Blanco en K-2 1.000 metros.

La mala suerte se cebó de nuevo en el campeón palentino, que no pudo acceder a la final de K-2 1.000 metros por un escaso margen de tiempo, teniéndose que conformar con la cuarta posición en la semifinal. En definitiva, mala suerte para el piragüista palentino en esta regata internacional.

BREVES

■ FUTBOL SALA

Resultados del Torneo C. Juventud

Los resultados de los partidos correspondientes a la segunda fase del 32 Campeonato de Fútbol Sala Club Deportivo Campo de la Juventud que se disputa en las instalaciones de La Ensenada han sido los siguientes: Bar Toñete, 4-María de Molina, 4 (clasificado Bar Toñete por penaltys 4-3); Alderaban, 3-Podium, 3 (clasificado por penaltys el cuadro del Alderaban por 3-1); Tapicería Palomo, 9-Herramienta Silva, 3 (clasificado Tapicería Palomo); Bar Jovana, 3-Barsket, 0 (clasificado Bar Jovana); Bar Garci, 3-Multideporte, 2 (clasificado Bar Garci). Los partidos resultaron entretenidos en todo momento.

■ POLIDEPORTIVO

V Congreso de Entrenamiento

La capital de León acogerá los días 1, 2 y 3 de octubre el V Congreso Internacional sobre Entrenamiento Deportivo que está organizado por la Junta de Castilla y León, a través de la Dirección General de Deportes. El Congreso se celebrará en el edificio de Usos Administrativos de la Junta de Castilla y León de León. Los objetivos del curso pasan por actualizar conocimientos y experiencias en el ámbito de los deportistas con expectativas de rendimiento, así como conocer las nuevas tendencias del entrenamiento en las distintas modalidades deportivas, a través del rendimiento de sus practicantes.

Exito en el I Campamento Urbano de Baloncesto

REDACCION

Un totalde 192 niños y niñas palentinos han participado en el I Campamento Urbano organizado por la Delegación Palentina de Baloncesto a lo largo del presente mes de julio.

Las inscripciones sobrepasaron en mucho las previsiones de la organización que ha calificado como un gran éxito la acogida que ha obtenido esta actividad en su primer año de funcionamiento.

Los participantes han podido disfrutar de entrenamientos de baloncesto, piscina, competiciones deportivas, clases de inglés, concursos y talleres y otras muchas actividades.

Según ha informado la Delegación Provincial de Baloncesto, se entregaron multitud de regalos entre los asistentes, tales como camisetas, gorras, balones, diplomas, llaveros y banderines, etc.

De hecho, los chicos disfrutaron de una tarde de cine y una de merienda basada en pizza, semanalmente.

El ambiente ha sido muy bueno en todo momento y los asistentes han terminado los turnos con ganas de repetir.

En definitiva, todo un éxito por parte de la Delegación Palentina de Baloncesto, que tiene la intención de repetir esta actividad en años sucesivos dada la gran acogida de la misma.

La Delegación Palentina de Baloncesto quiere agradecer la colaboración de la siguientes firmas públicas y privadas: Junta de Castilla y León, Federación de Castilla y León de Baloncesto, Sidney 2.000, Centros Unitec, Izquierdo ICIA Asesores, Cooperativa Ganadera del Cerrato, Pizza Hut, Embutidos Abad, Cines Boston y Clérigo.

Niños participantes en el Campamento Urbano Deportivo / ARCHIVO

M.C.D.2022

FUNDACION PROVINCIAL DE DEPORTES

CAMINANDO POR EL NORTE

"OPERACION DIEZ LEGUAS/98" 26 DE JULIO

"RUESGA - PICO ALMONGA - RUESGA"

AUTOCAR QUE PARTE DE HÉRMEDES DE CERRATO (TEJEDOR HERNANDO)

A las 6:45	Salida de	Hérmedes de Cerrato (Plaza)
6:55		Alba de Cerrato (Plaza - Se incorpora Población de Cerrato)
7:15		Cevico de la Torre (Cruce)
7:45		Palencia (Polideportivo)
9:45	Llegada a	RUESGA

AUTOCAR QUE PARTE DE CASTRILLO DE ONIELO (TEJEDOR HERNANDO - FURGONETA)

A las 7:00	Salida de	Castrillo de Onielo (Plaza)
7:15		Vertavillo (Cruce)
7:45		Palencia (Polideportivo)
9:45	Llegada a	RUESGA

AUTOCAR QUE PARTE DE BAÑOS DE CERRATO (ANTOLÍN AUTOCAR 37 PL.)

A las 7:15	Salida de	Baños de Cerrato (Entrada al Pueblo)
7:30		Venta de Baños (Ayuntamiento)
7:45		Palencia (Polideportivo)
9:45	Llegada a	RUESGA

AUTOCAR QUE PARTE DE SANTOYO (RIOJA)

A las 7:15	Salida de	Santoyo (Carretera)
7:25		Astudillo (Plaza)
7:35		Melgar de Yuso (Carretera)
7:40		Itero de la Vega (Frontón)
7:55		Requena de Campos (Carretera)
8:10		Osornillo (Carretera)
9:45	Llegada a	RUESGA

AUTOCAR QUE PARTE DE PAREDES DE NAVA (LA REGIONAL)

A las 7:45	Salida de	Paredes de Nava (Iglesia de Santa Eulalia)
7:50		Villaldavín (Carretera)
8:00		Villoldo (Cruce a Lomas)
8:10		Villalcázar de Sirga (Parada Bus)
9:45	Llegada a	RUESGA

AUTOCAR QUE PARTE DE SOTOBAÑADO DE BOEDO (A. HERNANTES)

A las 9:00	Salida de	Sotobañado de Boedo (Plaza)
9:05		Olea de Boedo (Plaza)
9:45	Llegada a	RUESGA

AUTOCAR QUE PARTE DE TORQUEMADA (LERMA)

A las 6:45	Salida de	Torquemada (Puente)
6:50		Villamediana (Carretera)
7:05		Villaviudas (Plaza)
7:15		Magaz de Pisuerga (Carretera)
7:30		Fuentes de Valdepero (Carretera Vieja)
7:35		Monzón de Campos (Gasolinera)
7:40		Monzón de Campos (Ayuntamiento)
7:50		Amusco (Carretera)
8:00		Frómista (Cruce a Astudillo) (Se incorporan Revenga y Villovieco)
8:10		Marcilla de Campos (Cruce Requena)
9:45	Llegada a	RUESGA

AUTOCAR QUE PARTE DE BUSTILLO DEL PÁRAMO (ESTÉBANEZ - AJA)

A las 7:45	Salida de	Bustillo del Páramo (Carretera)
7:55		Calzada de los Molinos (Carretera)
8:00		Villotilla (Carretera)
8:10		Villacuende (Carretera)
8:15		Villaturde (Carretera)
9:45	Llegada a	RUESGA

AUTOCAR QUE PARTE DE VILLAMBROZ (ESTÉBANEZ - AJA)

A las 7:45	Salida a	Villambroz (Carretera)
7:55		Villarrabé (Carretera)
8:05		Lagunilla de la Vega (Plaza)
8:20		Bustillo de la Vega (Plaza)
8:30		Pedrosa de la Vega (Carretera)
9:45	Llegada a	RUESGA

AUTOCAR QUE PARTE DE VILLAMORONTA (L. MARTÍNEZ)

A las 8:30	Salida de	Villamoronta (Carretera)
9:45	Llegada a	RUESGA

AUTOCAR QUE PARTE DE VILLAPROVIANO (L. MARTÍNEZ)

A las 8:05	Salida de	Villaproviano (Carretera)
8:15		La Serna (Ayuntamiento)
8:25		Santillán de la Vega (Carretera)
8:30		Renedo de la Vega (Carretera)
9:45	Llegada a	RUESGA

AUTOCAR QUE PARTE DE BOADILLA DE RIOSECO (LA REGIONAL)

A las 7:45	Salida de	Boadilla de Rioseco (Carretera)
7:50		Villacidaler (Carretera)
8:05		Villada (Cruce)
8:15		Pozo de Urama (Cruce)
9:45	Llegada a	RUESGA

AUTOCAR QUE PARTE DE ESPINOSA DE VILLAGONZALO (JOSÉ LUIS)

A las 8:00	Salida de	Espinosa de Villagonzalo (Plaza)
8:05		Villaprovedo (Entrada al Pueblo)
8:15		S. Cristobal de Boedo (Entrada al Pueblo)
8:35		Revilla de Collazos (Carretera)
8:45		Oteros de Boedo (Carretera)
8:55		Dehesa de Romanos (Entrada al Pueblo)
9:00		La Vid de Ojeda (Carretera)
9:45	Llegada a	RUESGA

AUTOCAR QUE PARTE DE CARRIÓN DE LOS CONDES (JOSÉ LUIS)

A las 8:00	Salida de	Carrión de los Condes (Bar España)
8:15		Bahillo (Carretera)
8:30		Castrillo de Villavega (Plaza)
8:35		Bárcena de Campos (Carretera)
8:45		Villameriel (Carretera)
8:50		Villanuño de Valdavia (Cruce)
9:45	Llegada a	RUESGA

AUTOCAR QUE PARTE DE VILLASILA DE VALDAVIA (JOSÉ LUIS)

A las 9:00	Salida de	Villasila de Valdavia (Carretera)
9:45	Llegada a	RUESGA

AUTOCAR QUE PARTE DE VILLAELES DE VALDAVIA (JOSÉ LUIS)

A las 9:00	Salida de	Villaeles de Valdavia (Carretera)
9:05		Villabasta de Valdavia (Carretera)
9:15		Buenavista de Valdavia (Cruce - Se incorpora Valderrábano)
9:20		La Puebla de Valdavia (Plaza)
9:45	Llegada a	RUESGA

AUTOCAR QUE PARTE DE VILLAMARTÍN DE CAMPOS (GOVA)

A las 7:15	Salida de	Villamartín de Campos (Plaza)
7:30		Palencia (Polideportivo)
9:45	Llegada a	RUESGA

AUTOCAR QUE PARTE DE PRÁDANOS DE OJEDA (TERE RUIZ)

A las 9:15	Salida de	Prádanos de Ojeda (Plaza)
9:45	Llegada a	RUESGA

AUTOCARES QUE PARTEN DE PALENCIA - CUARTEL G. CIVIL (LA REGIONAL-2BUS)

A las 7:45	Salida de	Cuartel de la Guardia Civil (Se incorpora Villalobón)
9:45	Llegada a	RUESGA

AUTOCARES QUE PARTEN DE PALENCIA - PL. ESPAÑA (TUPASA (2 BUS) - AJA)

A las 7:45	Salida de	Pl. España
9:45	Llegada a	RUESGA

AUTOCARES QUE PARTEN DE PALENCIA - POLIDEPORTIVO (LA REGIONAL-2BUS)

A las 8:00	Salida de	Polideportivo
9:45	Llegada a	RUESGA

AUTOCAR QUE PARTE DE GRIJOTA (I. PINTO)

A las 7:30	Salida de	Grijota (Casa Cultura)
7:35		Villaumbrales (Parada Bus)
7:45		Becerril de Campos (Esquina Convento)
9:45	Llegada a	RUESGA

AUTOCAR QUE PARTE DE SANTA CECILIA DEL ALCOR (POBES)

A las 7:00	Salida de	Santa Cecilia del Alcor (Carretera)
7:10		Ampudia (Gasolinera)
7:20		Meneses de Campos (Carretera)
7:35		Villarramiel (Plaza)
7:45		Frechilla (Cruce a Cisneros)
7:55		Cisneros (Cruce a Abastas)
8:05		Población de Arroyo (Carretera)
8:10		Ledigos (Carretera)
8:20		Terradillos de Templarios (Carretera)
9:45	Llegada a	RUESGA

AUTOCAR QUE PARTE DE VEGA DE CELADILLA DEL RÍO (VITALIANO MERINO)

A las 7:30	Salida de	Celadilla del Río (Plaza)
7:50		Villosilla de la Vega (Carretera)
7:55		Barrios de la Vega (Carretera)
8:00		Santa Olaja de la Vega (Carretera)
8:05		Villaluenga de la Vega (Carretera)
8:10		Quintanadiez de la Vega (Carretera)
8:15		Saldaña (Gasolinera)
8:25		Relea (Carretera)
8:30		Vega de Doña Olimpa (Plaza)
9:45	llegada a	RUESGA

AUTOCAR QUE PARTE DE VILLASARRACINO (ELADIO MARTÍNEZ)

A las 8:00	Salida de	Villasarracino (Plaza)
8:15		Abia de las Torres (Plaza)
8:30		Osorno (Hogar de Jubilados)
8:40		Ventosa de Pisuerga (Carretera)
8:50		Herrera de Pisuerga (Cruce a Cervera)
9:00		Alar del Rey (Puente)
8:15		Aguilar de Campoo (Hotel Valentín)
9:45	Llegada a	RUESGA

AUTOCAR QUE PARTE DE VELILLA DEL RÍO CARRIÓN (P. TEJERINA)

A las 8:50	Salida de	Velilla del Río Carrión (Mesón de Carry)
9:00		Guardo (Restaurante S. Francisco)
9:15		Aviñante de la Peña (Carretera)
9:45	Llegada a	RUESGA

M.C.D.2022

TOUR DE FRANCIA'98

El 'doping' no deja descansar al Tour

La policía detiene a nueve corredores del Festina y cuatro técnicos del TVM

CARMEN LABAYEN / PARÍS

Los múltiples interrogatorios, detenciones y declaraciones efectuadas ayer por los casos de dopaje que pesan sobre los equipos Festina y TVM alteraron el día de descanso del pelotón del Tour de Francia y dieron pie a nuevas puntualizaciones oficiales en materia anti-dopaje. El Tour de Francia más polémico de los últimos años volvió a despertar ayer por la mañana con una prensa prolífica en noticias sobre el escándalo que, según algún humorista, ha constituido "el verdadero maillot amarillo" de esta etapa, en realidad, inexistente.

Los nueve ciclistas del Festina y sus dos directores deportivos Miguel Moreno y Michel Gros asi como su director de logística, Jean Chabiron, fueron detenidos en la comisaría de Lyon, cerca de la sede que el equipo tiene en Meyzieu. Chabiron fue puesto en libertad tras varias horas de detención y sin que haya cargos contra él, mientras los otros dos permanecen en la comisaría.

Otros cuatro miembros del grupo holandés TVM, entre ellos el director deportivo, Cees Priem, su adjunto, Hendrik Redant, un médico y un técnico también fueron retenidos en la comisaría de Pamiers (sureste de Francia) por un caso parecido al del Festina. Este último, se desató el pasado 8 de julio cuando el masajista, Willy Voet, fue detenido por los servicios aduaneros de la frontera franco-belga en posesión de 400 dosis de productos dopantes, que transportaba en un vehículo oficial del Tour de Francia.

Junto a él, otras dos personas del equipo han sido encarcelados: el médico Eric Ryckaert, cuyo abogado afirmó el miércoles que los corredores alimentaban un fondo para comprar sustancias dopantes que ellos mismos tomaban y ex-director deportivo, Bruno Roussel, que confesó el dopaje de los corredores "bajo control médico". Todos ellos protagonizarán hoy un careo en Lille (norte) ante el juez que instruye el caso, Patrick Keil. Además y según publica ayer un diario parisiense, un tribunal belga tiene una copia de un informe, basado en las anotaciones de Ryckaert, que prueba que los ciclistas se dopaban y la medida en que cada uno lo hacía.

Neil Stephens, Laurent Brochard y Alex Zulle cuando les llevaban detenidos a la comisaría / REUTERS

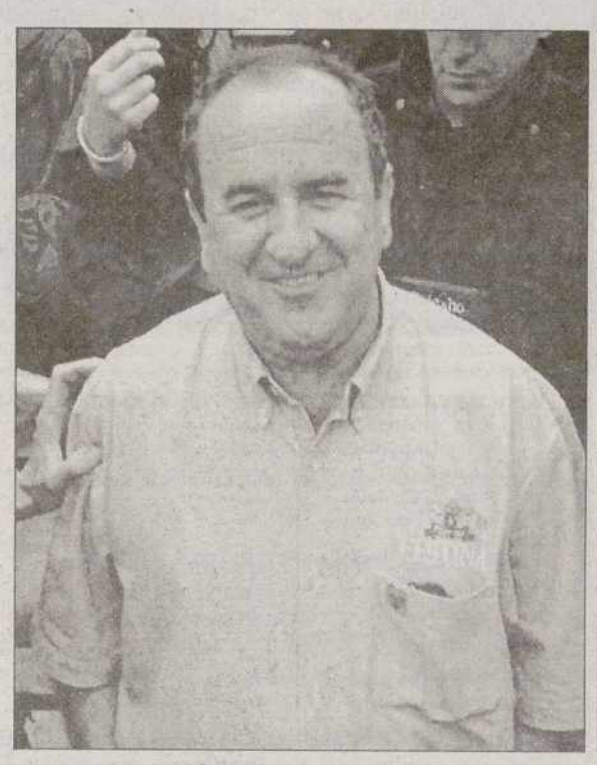

Miguel Moreno, director del Festina / EFE

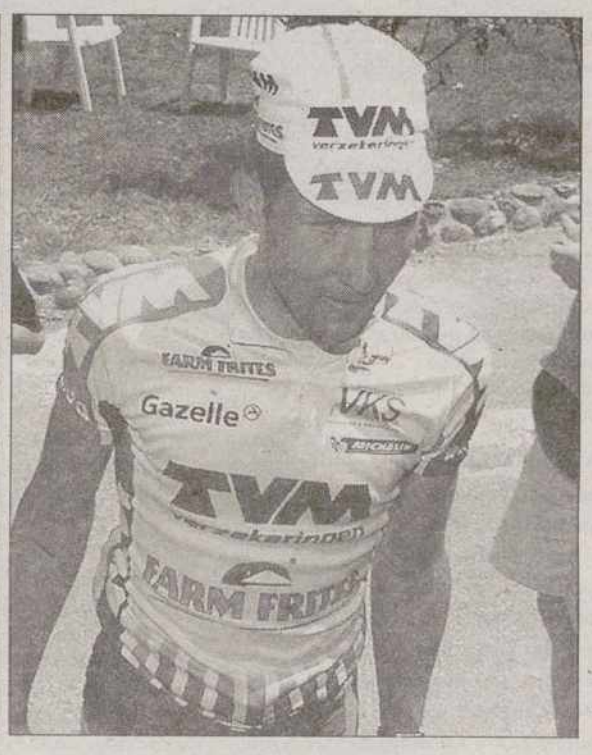

Jeroem Blijlevens, corredor del TVM / EFE

El caso del TVM

El caso TVM fue de más discreta evolución. El pasado 4 de marzo, dos mecánicos del equipo fueron detenidos cerca de Reims (noreste) con un cargamento de 104 dosis de sustancias ilícitas y liberados al poco tiempo sin que se volviera a saber nada del asunto hasta las detenciones de ayer.

Ambos asuntos han desatado una intensa polémica general en el mundo del ciclismo y más particular, en Francia, donde los diputados han decidido acelerar la puesta en marcha del proyecto de ley de lucha contra el dopaje presentado hace tiempo por la ministra de Juventud y Deporte, Marie George Buffet.

Al proyecto que será analizado por el parlamento francés a mediados de octubre vendrá a sumarse la "misión interministeral de lucha contra la droga y la toxicomanía", cuya idea fue lanzada el miércoles conjuntamente por la ministra y por el secretario de Estado para la Salud, Bernard Kouchner. Hasta que esto ocurra seguirá vigente la ley del 28 de junio de 1989 relativa a "la prevención y represión de productos dopantes en competiciones y manifestaciones deportivas", un texto que prohibe la utilización de sustancias pero que no castiga penalmente a los consumidores. La nueva ley no modificará este punto pero intensificará la lucha contra los abastecedores y todos aquellos que facilitan el uso y el consumo de productos dopantes o de estupefacientes sobre todo si éstos tienen por fín el "modificar artificialmente las capacidades" de los deportistas.

La fiscalía belga pide información

La Fiscalía de la ciudad belga de Gante prepara la petición de comisiones rogatorias a la Fiscalía de Lille (Francia), que investiga al Festina por el caso de dopaje que significó la expulsión de este equipo ciclista del Tour de Francia. Así lo confirmaron ayer el fiscal Jean Soenen y el juez de instrucción Eric Van de Sijpe, después de que varios medios de prensa hayan revelado que la Justicia belga tiene datos sobre el consumo de la sustancia prohibida EPO –hormonas que facilitan la oxigenación de la sangre– por parte de los corredores del Festina. La Fiscalía de Gante investiga desde el pasado mes de octubre un asunto relacionado con el médico belga del equipo Festina, Eric Ryckaert, a quien un farmacéutico de Gante podría haber suministrado EPO procedente de Holanda en los años 1995 y 1996. La misma instancia abrió una investigación complementaria el 20 de octubre de 1997 por sospechas de "incitación o suministro de dopaje" tanto por parte del farmacéutico como del médico, cargos que están penados en Bélgica con prisión de tres días a tres meses.

Las primeras diligencias permitieron, el pasado 5 de noviembre, investigar de nuevo al médico, al que se le encontraron una veintena de historiales médicos de ciclistas y un ordenador portátil con datos sobre empleo de EPO, comunicaron a la prensa el fiscal y el juez de Gante. La Fiscalía de Gante pretende interrogar a Ryckaert, actualmente en prisión, y ha manifestado que pone a disposición del juez de Lylle los informes de los que dispone.

Olano sólo tiene un fuerte golpe

El ciclista de Banesto Abraham Olano se ha sometido ayer a una revisión en la Clínica Universitaria de Navarra, tras la que ha manifestado sentirse "más tranquilo", después de que se le diagnosticara "una fuerte contusión en la parte del fémur derecho". Al término de las pruebas, el médico de Olano, Iñaki Arratíbel, indicó que "gracias a Dios lo que tiene es una contusión fuerte en el trocánter derecho, que parece que está machacado, pero no hay más lesión". "Sería simplemente un golpe muy fuerte y un machaque sobre el hueso. Muscularmente, en los dos abductores en los que pensábamos que había alguna lesión, se ha visto que había una contractura bastante fuerte, sobre todo en activo, en el momento de contraer, pero en reposo no hay una lesión muscular", añadió Arratíbel. En ese sentido, adelantó que "la recuperación será muchísimo mejor" y opinó que "en poco más de una semana Olano puede empezar ya a entrenarse regularmente". Por su parte, Abraham Olano manifestó sentirse "más tranquilo. lo importante era saber que no tenías una lesión más grave de lo que podríamos pensar en un principio. Las pruebas que nos han hecho así lo verifican". Por ello, indicó que "lo importante ahora es recuperarnos, descansar unos días para que el músculo vuelva a su sitio, recuperarnos de los hematomas y volver a ejercer y trabajar, poco a poco, pero cuanto antes mejor". Sobre su abandono en la etapa de ayer del Tour debido a la caída sufrida el pasado martes, el líder de Banesto confesó que "me encuentro mal por tener que optar por una retirada después de haber hecho cien kilómetros encima de la bicicleta, intentando superar todos los dolores y molestias que llevábamos en ese momento". Tras reiterar su esperanza de que su lesión "no sea nada, que nos recuperemos cuanto antes para pensar en otras cosas", el ciclista guipuzcoano eludió hablar de próximas carreras, pues "por ahora no vamos a poner ningún objetivo.

Por otro lado, Manuel Pérez, presidente de la Real Federación Española de Ciclismo, ha manifestado que el año que viene puede ser el definitivo para que el corredor vasco opte por fín a conquistar su primera ronda francesa.

M.C.D.2022

TOUR DE FRANCIA'98

Marco Pantani durante el ascenso al Plateau de Beille en la etapa del martes / EFE

Pantani es la única esperanza

Sólo corredor italiano parece capaz de derrotar al alemán Ullrich

JENARO LORENTE / TARASCÓN

El italiano Marco Pantani (Mercatone Uno) se ha significado como el principal rival de Jan Ullrich (Telekom) para la conquista del Tour de Francia, que ha llegado a su ecuador con el alemán en primera posición y con las ausencias del equipo Festina y Abraham Olano como noticias destacadas.

La expulsión del Festina tambaleó los cimientos del Tour y dejó la carrera "coja" desde la séptima etapa. La noticia cayó como un bomba entre el pelotón, que echó de menos a uno de los mejores conjuntos, aunque favoreció a Ullrich, que, de un "plumazo", se quitó de encima a un puñado de rivales, entre ellos el suizo Alex Zulle, al que le ha abandonado la suerte en los últimas grandes carreras.

Ullrich, que llegó al Tour como máximo favorito, aunque con la losa de un mal comienzo de temporada, en el que llegó a engordar doce kilos, superó sin problemas la primera semana, la de los esprinters. No estuvo en ninguna de las caídas y pasó inadvertido en un terreno que no era el suyo.

El ciclista de Telekom dio el primer golpe de mano al Tour en la contrarreloj de 58 kilómetros con final en Correze, en la que se impuso con autoridad marcando las primeras distancias importantes con sus principales rivales. Marco Pantani no cubrió una buena etapa y se dejó 4:21 con respecto a Ullrich.

El paso por los Pirineos, con dos etapas de alta montaña, fue terreno abonado para Pantani, que no decepcionó y recortó las diferencias con Ullrich hasta dejarlas en tres minutos y un segundo después de su exhibición en el final del Plateau de Beille. Pantani ha superado con sobresaliente la primera parte del Tour. El corredor está muy animado para seguir atacando a Ullrich en los Alpes. Los tres minutos que les separan en la clasificación general no son definitivos y los dos lo saben.

El "pirata" se proclamó con justicia "rey" de los Pirineos, el mismo escenario del calvario de Abraham Olano. La máxima esperanza del ciclismo español cayó al suelo en el bajada al puerto de Aubisque (10a etapa) y no pudo resistir las secuelas y dolores del accidente, por lo que abandonó al día siguiente. En el entorno de Banesto se piensa que Olano, que ya se ha marchado a San Sebastián, debe de abrir el abanico de objetivos a partir de la próxima temporada y no centrarlo todo en el Tour.

La jornada de descanso en el Tour ha sido de reflexión en Banesto, aunque no hay tiempo para las lamentaciones. El equipo se entrenó en las inmediaciones de Tarascon con unos ochenta kilómetros de bicicleta en busca de un nuevo jefe de filas ante la ausencia de Olano. Todas las miradas se centran en José María Jiménez.

La figura de Fernando Escartín puede resurgir con el abandono de Olano pasa a ser el punto de referencia del ciclismo español en el Tour y puede dar que hablar en la última semana. La gran revelación de la carrera la ha protagonizado el norteamericano Bobby Julich, segundo en la generl a un minuto y once segundos de Ullrich, mientras que el francés Laurent Jalabert ha superado con éxito la primera parte y falta por saber si aguantará el tirón de la segunda.

GENERAL: 1º ULLRICH, Jan (ALE/Telekom) 52h.42:25; 2º JULICH, Bobby (USA/Cofidis) a 1:11; 3º JALABERT, Laurent (FRA/ONCE) a 3:01; 4º PANTANI, Marco (ITA/Mercatone Uno) a 3:01; 5º BOOGERD, Michael (HOL/Rabobank) a 3:29; 6º LEBLANC, Luc (FRA/Polti) a 4:16; 7º HAMBURGER, Bo (DIN/Casino) a 4:44; 8º ESCARTIN, Fernando (ESP/Kelme) a 5:16.

Vuelve el terreno para los sprinters

La duodécima etapa se disputará en el día de hoy entre Tarascon y Le Cap D'Agde, con 222 kilómetros de recorrido sin problemas aparentes y una probable llegada al esprint. Será una jornada de tranquilidad tras la dureza de las dos etapas de los Pirineos, aunque los buscadores de fortuna podrían aprovechar las dos tachuleas que hay en el trazado parta intentar llegar en solitario.

BREVES

■ RALLY DE NUEVA ZELANDA

Sainz, satisfecho con su coche

El español Carlos Sainz se mostró satisfecho tras el ensayo general que hizo con el Toyota que conducirá a partir de hoy en el Rally de Nueva Zelanda. "El Toyota va bien. Me siento cómodo con él y eso es importante. Pero hay que esperar a las primeras especiales para saber exactamente cómo estamos con respecto a nuestros rivales", declaró Sainz, para quien la superespecial de Manukau tiene un valor anecdótico por la escasa longitud de su trazado. El pronóstico meteorológico para el fin de semana anuncia lluvias, lo que ha motivado la inquietud del bicampeón del mundo, que ha dicho que la prueba neozelandesa "puede ser complicada si llueve, porque, aunque no se formen barrizales, las carreteras se tornan muy resbaladizas".

■ FÚTBOL

El Barça ganó 500 millones

La Asamblea Ordinaria de compromisarios del Barcelona ha aprobado por 495 votos a favor, 59 negativos y 61 abstenciones el balance económico de la temporada pasada, en el que el club catalán obtuvo unos 500 millones de pesetas de beneficio. En la otra votación, la referida al presupuesto de la próxima campaña (14.921 millones de pesetas), la Asamblea también ha aprobado por mayoría las cuentas: 431 votos a favor, 36 en contra y 47 abstenciones. A pesar del soporte recibido a las cuentas del Barcelona, un socio compromisario (Enric Abella) ha anunciado que impugnará la asamblea, pues considera que no se puede participar en una votación sin conocer previamente el contenido de los documentos a consulta.

■ ATLETISMO

EEUU bate el récord de 4x400

Los Juegos de Buena Voluntad permitieron de nuevo a los atletas estadounidenses demostrar que son los mejores del mundo y que lo conseguido en los Juegos Olímpicos de Atlanta'96 forma parte ya de la historia. El nuevo récord del mundo que establecieron Jerome Young, Antonio Pettigrew, Tyree Washington y Michael Johnson en la prueba de relevos 4x400 metros con una marca de 2:54.20, quedase en segundo lugar. Los cuatro atletas hicieron una carrera excepcional, especialmente la estrella Michael Johnson, quien efectuó un relevo explosivo para finalizar con un parcial de 43.1 segundos.

■ BALONCESTO

EEUU elige a sus doce mundialistas

El Comité de Selección de la USA Basketball, la federación nacional estadounidense, ha elegido a los doce hombres que bajo las órdenes de Rudy Tomjanovich, entrenador de los Rockets de Houston y seleccionador nacional de Estados Unidos, defenderán a partir del próximo 29 de julio en Atenas, sede del Mundial'98, el oro conquistado por el Dream Team III en Toronto'94, la anterior cita mundialista. El bloque incluye a cinco hombres que han jugado la temporada 97-98 en ligas europeas: Wendall Alexis (Alba Berlín), Bill Edwards (Roma), Michael Hawkins (Olympiakos), Gerard King (Siena) y Jimmy Oliver (Ciudad de Huelva). Otros proceden de la CBA, David Wood, Jasson Sasser, Ashraf Amaya, Jimmy King y Kiwane Garris, Brad Miller y Mateen Cleaves.

M.C.D.2022

FÚTBOL

La Superliga de Campeones de Europa hace temblar la UEFA

EFE / MADRID

La UEFA instó ayer a los miembros de las asociaciones nacionales y a sus respectivas ligas, a adoptar una postura oficial sobre el proyecto de creación de una Superliga de Campeones de Europa y expresó su sorpresa por el desconocimiento del asunto por parte de las asociaciones y las ligas nacionales. El máximo organismo del fútbol europeo también subrayó su disposición y capacidad para centralizar un futuro desarrollo de las competiciones europeas de clubes, de acuerdo con los deseos y necesidades de todos los estamentos del fútbol europeo. Asimismo, la UEFA dejó claro que intentará satisfacer las expectativas tanto de los grandes como de los pequeños clubes europeos.

El pasado domingo los propietarios y presidentes de los clubes europeos más poderosos se reunieron en Londres para tratar el proyecto de creación de una Superliga de Campeones a partir de la temporada 2000-2001. Los clubes que en un principio están dispuestos a crear la Superliga de Campeones son el AC Milán, el Inter de Milán, el Juventus, el Real Madrid, el Barcelona, el París Saint Germain, el Ajax, el Manchester United y el Bayern de Munich. La constitución de una Superliga de Campeones, incompatible con las competiciones organizadas por la UEFA, lleva rondando los despachos de los principales clubes del continente desde hace dos décadas.

La UEFA, que ha mostrado su preocupación por el daño que la Superliga podría ocasionar en la actual Liga de Campeones, ha decidido cortar de raíz todo posible apoyo a la idea de los clubes más ricos. En España otro que se uniría al proyecto de la Superliga sería el presidente del Atlético de Madrid, Jesús Gil, que abogó ayer por la creación de una liga europea autogestionada y formada por 6 ó 9 equipos de cada país.

Cuatro equipos luchan por fichar a los gemelos de Boer

En el caso de salir del Ajax su precio sería de 1.700 millones cada uno

El culebrón de los hermanos de Boer en el que se han visto implicados dos de los grandes del fútbol español, el Barça y el Madrid, no se aclarará hasta el mes de agosto, una vez que delibere el arbitraje de la Federación Holandesa. Desde Inglaterra también han mostrado interés.

SPC / AMSTERDAM

Los hermanos Ronald y Frank de Boer del Ajax de Amsterdam han recibido ofertas de cuatro clubes de fútbol, Real Madrid, Barcelona, Arsenal y Tottenham Hotspur, según confirmó ayer, jueves, su representante. Karel Jansen, de la organización "Sport Promotions", que representa los intereses de los dos hermanos de Boer, ratificó el interés de esos clubes a la Agencia Nacional de Noticias holandesa (ANP).

El Ajax ha manifestado que no quiere dejar marchar a los mellizos y recordó que sus contratos son hasta el año 2004. Ronald y Frank, que expresaron en noviembre que querían abandonar el club en el que se han formado como futbolistas , solicitaron un arbitraje de la Asociación Nacional de Fútbol Holandesa (KNVB). El arbitraje representado por una comisión formada por tres expertos jurídicos comenzará el 28 de julio y se prolongará durante dos semanas. Tras ese tiempo se verá si los hermanos pueden o no abandonar el equipo.

Esta no es la primera vez que algún jugador del Ajax pide el arbitraje judicial. Antes de iniciarse la pasada temporada Overmars pidió el mismo arbitraje que le dio la razón y facilitó su salida del Ajax para incorporarse a las filas del Arsenal de la Premier League.

Pese a que aún faltan muchos días para saber cual será el futuro de los hermanos de Boer, el Real Madrid y el Barcelona ya han empezado su guerra particular echándose los trastos a la cabeza. José Luis Núñez, presidente del F.C. Barcelona afirmó que "el Madrid no tiene dinero" y comparó la situación del equipo blanco con la de una persona que se compra un porche y no puede mantenerlo. Por su parte el presidente del Real Madrid contestó que Núñez "es un payaso". Aún así no debería haber conflicto ya que las necesidades de los dos equipos son distintas. Los culés han puesto más ganas en el fichaje de Frank de Boer para apuntalar su defensa y así lo ha manifestado Van Gaal para el que "Frank es la primera opción". Los merengues, por su parte, muestran más interés por el centrocampista Ronald de Boer, quien ya dijo que no al Barça durante el pasado Mundial de Francia.

En cualquier caso habrá que esperar a lo que diga el tribunal y a la posterior puja que se realice por los jugadores y que parece que podría comenzar en los 1.700 millones de pesetas por cada uno de los dos hermanos.

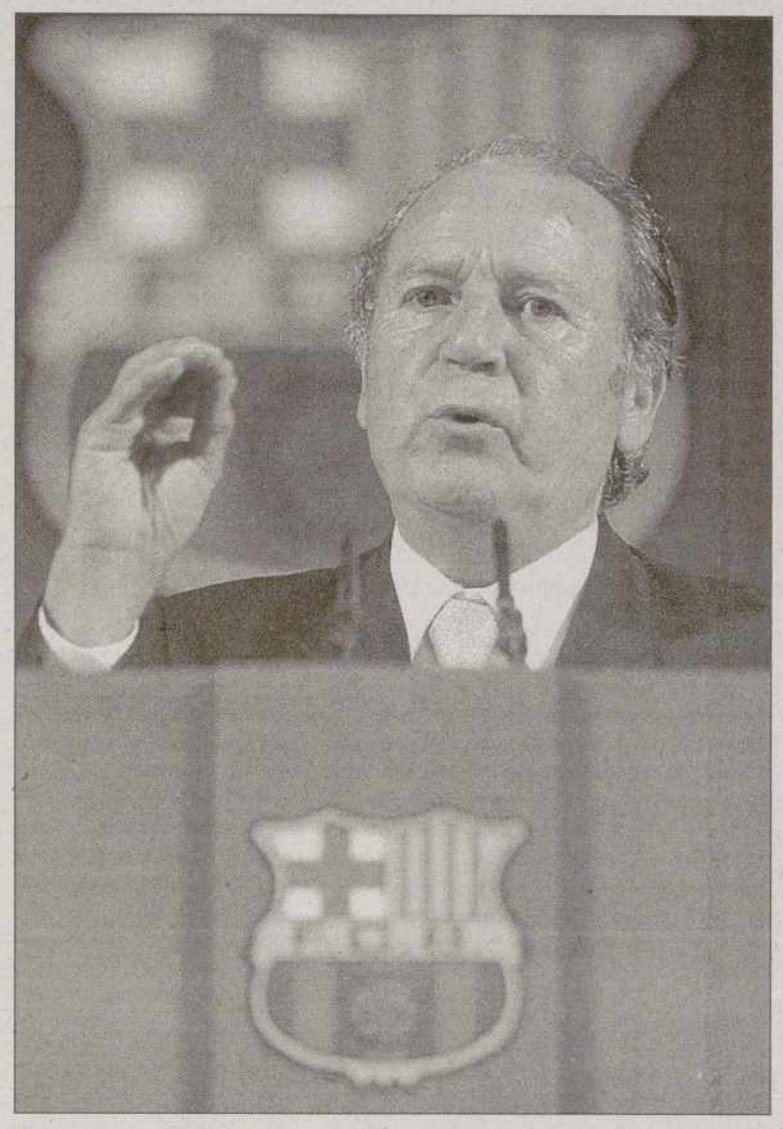

Núñez, en una asamblea de compromisarios celebrada ayer / EFE

España se va del Europeo sub'18 pero estará en el Mundial

ESPAÑA	2
LITUANIA	1

• **España sub'18**
Daniel Mallo; Varela, Orbaiz, Jusué, Leo; Xabi, Colsa (Rubén Suárez, min.57); Sousa, Gerard, Barkero (Jofre, min.57); y Pablo (9).

• **Lituania sub'18**
Ramonas; Silale, Alunderis, Cepauskas, Veikutis, Joksas; Saulenas, Grigas (Ringis, min.90), Luksys (Zurza, min.80); Poskus y Trakys (Zelmikas, min.46).

• **ARBITRO**
Emmanuel Zammit (Malta). Expulsó al lituano Poskus en el minuto 77 por doble amonestación, ambas consecutivas por perder tiempo. Además, mostró la tarjeta amarilla al también lituano Joksas.

• **GOLES**
0-1 Min 54: Alunderis.
1-1 Min 89: Gerard.
1-2 Min 92: Jofre.

• **INCIDENCIAS**
Apenas un centenar de espectadores en el estadio Antonis, que presentaba un terreno de juego seco.

RAMÓN AROSA / LARNACA (CHIPRE)

España remontó en los últimos minutos de partido un gol marcado por Lituania en los primeros compases de la segunda parte y con ello evitó quedadarse fuera del Mundial, aunque dio por finalizada su anadadura en este Europeo por culpa de la victoria de Portugal sobre Alemania por 2-0.

Dos goles, el primero y más importante, de Gerard, y el segundo, de Jofre, sirvieron para que el equipo español no se pierda la cita más importante para cada generación de chavales, pero no pudieron clasificar a España para la lucha por la medalla de bronce en Chipre.

Sin embargo, la diferencia de goles que deshace el triple empate que se ha producido entre los tres equipos del Grupo A que han logrado seis puntos –Alemania (+1), Portugal (+1) y España (-2)– ha dejado al conjunto español fuera de los cuatro primeros puestos del Europeo.

BREVES

■ ATHLETIC

Los 'leones' terminan la concentración

El Athletic de Bilbao finalizará hoy su concentración en la pequeña localidad francesa de La Chatre (Chateauroux) donde por espacio de doce días ha desarrollado la primera fase de su pretemporada. La plantilla rojiblanca efectuará su último entrenamiento en tierras galas antes de emprender viaje por carretera hacia París donde pernoctará en el hotel Novotel Evry, para disputar mañana el segundo partido amistoso de pretemporada frente al París Saint Germain.

■ ATLÉTICO

El defensa Serena es el último fichaje

El Atlético de Madrid abonará al Fiorentina alrededor de 1.300 millones de pesetas por el traspaso del lateral italiano Michele Serena, que superó el reconocimiento médico en el Centro de Alto Rendimiento de Madrid ayer. El lateral izquierdo italiano, último refuerzo solicitado por el técnico rojiblanco, Arrigo Sacchi, firmó por tres temporadas con opción a una más y percibirá unos 170 millones de pesetas. Serena, de 28 años, jugó además de en la Fiorentina en la Juventus.

■ ALAVÉS

Iván Rocha fue presentado ayer

El brasileño Iván Rocha fue presentado ayer en el campo de entrenamiento del Club Deportivo Alavés. El veterano jugador que jugó el año pasado cedido por el Atlético de Madrid, en las filas del Mallorca, ocupará un puesto en la defensa donde el club blanquiazul ha perdido a uno de sus titulares del año pasado, Téllez, quien jugará esta campaña en el Valencia. Por otra parte el club vitoriano está acelerando la marcha de las obras de ampliación del Estadio de Mendizorroza.

■ MALLORCA

Monchu, traspasado al Sporting de Gijón

El consejo de administración del Real Mallorca confirmó ayer que ha llegado a un acuerdo con el Sporting de Gijón para traspasar al delantero Monchu. El club balear elogió el comportamiento de Monchu, "un futbolista ejemplar en todas sus facetas", explicó el portavoz mallorquinista, durante los dos años en que defendió los colores del Mallorca. Monchu marcó goles muy importantes, el último de ellos en San Mamés, frente al Athletic, en la pasada Copa del Rey.

M.C.D.2022

CLASIFICADOS

Alquileres

ALQUILO piso amueblado C/ Muñoz Bernal, 1. Teléfono 979-749221.

SE ALQUILAN apartamentos, con o sin muebles; 2 habitaciones. Automóviles Santi. Mayor 146. Teléfono 979-743633.

SE ALQUILAN oficinas, antiguo edificio Banco Central. Automóviles Santi. Mayor, 146. Teléfono 979-743633.

ALQUILO piso amueblado. Teléfono 979-749102.

ALQUILO piso amueblado; tres habitaciones, céntrico. C/ Estrada. Teléfono 979-747251.

ALQUILO apartamento amueblado céntrico; garaje. Teléfono 979-752752.

ALQUILO piso amueblado. Pintor Oliva. 979-710708.

ALQUILER de varios apartamentos en distintas zonas. Buenos precios. Teléfono 979-703333.

ALQUILO estudio amueblado ideal para matrinovios. 45.000 todo incluido. 979-725184.

OPORTUNIDAD alquilo local nuevo baratísimo, muy céntrico, ideal para oficina. 939-761415.

ALQUILO piso amueblado. Teléfono 979-723814.

SE ALQUILA apartamento Calle Rizarzuela. Teléfono 979-720243.

ALQUILO pisos amueblados y sin amueblar. Teléfono 979-744414.

ALQUILER apartamentos, oficinas, garajes, naves. Teléfono 979-744043.

ALQUILO pisos amueblados para estudiantes. Desde 39.500 pts. Teléfono 979-722756.

API INMOBILIARIA alquiler pisos varias zonas y precios. Teléfono 979-747167.

Automóviles

PAL MOTOR, S.A. Renueva su campa de vehículos seminuevos y de ocasión. La mejor oferta en sus vehículos Diesel, Audi 80 TD, Audi 90 TDI año 92, Volkswagen Golf TDI nacional, Passat Turbo Diesel, Seat Toledo TDI, Citroen ZX Diesel, Mercedes 190 D, Rover 220 SD Junio 98, Rover 418 GSD. Venga y compruébelo, la mas amplia selección en vehículos Diesel. Sin entrada sólo con su nómina desde 12000 pts. al mes. Financiación exclusiva. Rover, Pal Motor, S. A. su concesionario Rover- Land Rover en Palencia C/ Andalucía nº 9, El Vial junto ITV. 979-730644, 907-730644

PAL MOTOR, S.A. De nuevo en Palencia tras cuatro años ininterrumpidos, vuelve la flota de todo terreno Land Rover mas solicitada «The Camel Trophy», seis meses de uso, pocos kilómetros, transferidos, garantía un año. Discóvery 3 y 5 puertas, aire acondicionado cabrestante, Defender 5 puertas cabrestante 4500 kg. New Range Rover 2.5 TD motor BMW. Aproveche esta inmejorable oferta y pase por nuestras instalaciones para probar cualquiera de nuestros vehículos. Sin entrada sólo con su nómina, financiación exclusiva. Rover, Pal Motor, S. A. su concesionario Rover-Land Rover en Palencia y provincia C/ Andalucía nº 9, El Vial junto ITV. Teléfonos 979-730644, 907-730644.

PAL MOTOR, S.A. No compre uno nuevo sin antes visitarnos, reestrene nuestros vehículos con precios increibles. Nissan Micra 15000 km, Peugeot 205 GR 3 P, 205 GTI, Citroën AX acabado sport, Audi 80 sport, 4x4 full equip, Volkswagen Golf GTI, ABS, A/A, Passat 1.8 GL, Polo Coupé, BMW 318, BMW 320, Saab 9000, Renault 19 RTI, 19 Chamade, 21 GTS, Super 5 GTL, Ford Escort, Orión, Alfa 75, Rover 216 GSI, New Rover 400, 6 mese, 2000 km... Todos sin entrada, desde 5000 pts. mes sólo con su nómina, garantía total, transferencia incluida. Estamos en El Vial C/ Andalucía, 9 junto ITV. Pal Motor, su concesionario Rover en Palencia. Teléfonos 979-730644, 907-730644.

VENDO Lada Samara 1.5; P-....-G. Muy económico. 979-751824.

Fincas

CONSTRUCTORA. Vende apartamento de lujo en la mejor urbanización de La Manga, 120 m/2. Teléfonos 968-140335, 983-374750.

VENDO almacén 30 m/2. Zona Simago. 979-741673.

POR JUBILACION se vende nave de conejos. De 14 a 16, 979-720139.

VENDO piso Cardenal Cisneros con garaje. Teléfonos 909-652054, 979-701970.

GARMAPAL: viviendas estrenar, Plaza Catedral. Calidades magníficas. 979-744043.

VENTA de últimos pisos para entrar a vivir, calidades de 1ª. Precios muy interesantes. Teléfonos 979-170150 y 979-703333.

VIVIENDA 107 m/2. Primeras calidades. Huecos amplios. 979-744043.

VENDO piso Plaza Mayor. Llamar de 13 a 16 ó de 20 a 23 horas. 979-742391.

VENDO piso en Villalobón. cocina, baño, aseo, comedor y tres habitaciones. 979-725355.

PISO 85 m/2; tres habitaciones. Trastero. Calefacción gas. Ascensor. Soleado. 979-751844, 979-710105.

VENDO piso 100 m/2, todo exterior. Teléfono 979-712777.

VENDO plazas de garaje. Calle Mancornador. Automóviles Santi. Mayor, 146. Teléfono 979-743633.

OCASION. Particular vende apartamento de lujo a estrenar, 1ª linea mar, en La Manga. 125 m/2. Teléfono 983-374750.

SE VENDEN pisos lujo; tres habitaciones. C/ Mayor. Automóviles Santi. Mayor 146. Teléfono 979-743633.

SE COMPRAN derechos de plantación y replantación de viñas. Interesados 908-783707.

SE VENDE casa en Villovieco. Teléfono 979-810756.

VENDO casa pueblo, 30 Km. Palencia. Teléfono 979-752813, a partir 21 horas.

VENDO piso 170 m/2, esquina San Lázaro- Manuel Rivera. Teléfono 979-724239.

POR JUBILACION. Se vende granja de conejos. Llamar de 2 a 4. 979 720139.

OPORTUNIDAD, se vende piso de tres dormitorios, salón, cocina, baño y garaje. Totalmente exterior, precio especial. Teléfono 979-703333.

FINANCIAMOS el total de la compra se su vivienda. 983-212115.

OPORTUNIDAD: Viviendas 90 m/2. 37.000 mes sin entrada. Llaves en mano. 983-211155.

API INMOBILIARIA precioso apartamento, Los Gatos; garaje, trastero. Reciente construcción. 14.000.000. Teléfono 979-747733.

API INMOBILIARIA vende estupendo piso en Los Pastores. 11.500.000. Teléfono 979-747733.

API INMOBILIARIA piso seminuevo San Juan de la Cruz; tres dormitorios, garaje, trastero. 13.500.000. Teléfono 979-747167.

Ganados y aves

VENDO yegua cubierta y potro. Teléfono 979-810354.

Hospedajes

COMPARTIMOS piso económico. General Mola, 95- 5º dcha.

Mudanzas

MUDANZAS GALLEGO. Locales, nacionales, internacionales. Presupuestos sin compromiso. 979-711111.

Trabajo

NECESITAMOS aficionados Bricolage. Buenos ingresos. Acompañen sobre. Apartado 396, Gijón.

CONTABILIDAD. Informática. Inglés. Fotografía. Decorador de escaparates. Publicidad. 902-100040.

GRADUADO Escolar. Camarero profesional. Delineante Carpintería y Ebanistería. 902-100040.

CELADORES Insalud. Auxiliar Administrativo Insalud. Ayudante Postal. Profesor autoescuela. 902-100040.

ELECTRONICA microelectrónica. Técnico plásticos. Azafata Auxiliar de RRPP. 902-100040.

FONTANERIA. Electricista. Carpintería Metálica. Instalador gas. Energía Solar. 902-100040

AUXILIAR clasificación, reparto (Correos). Auxiliar Corporaciones Locales (Ayuntamiento). 902-100040.

GUARDA Forestal. Policía Local. Bomberos. Ayudante Instituciones Penitenciarias. 902-100040.

SE NECESITA señora limpieza para bar. Teléfono 979-712908; 15 a 16 horas.

EMPLEO Público. Listado de plazas libres de Ayuntamientos, Comunidades, Administración central. Solicítelo por 215 ptas. semanales. 902100300.

INSTITUTO Politécnico Ejército Tierra. Policía Nacional. Guardia Civil. 902-100040.

SOLDADO Profesional (continuas convocatorias). Academia Suboficiales Ejército Tierra. 902-100040.

AGENTE Administrativo de Justicia. Oficial Administrativo de Justicia. 902-100040.

SE PRECISA aprendices camareros/ as. Teléfono 979-748906. Palencia.

ADMINISTRATIVOS Ministerios, Seguridad Social y de Justicia. 902-100040.

SUBALTERNOS Corporaciones Locales (Ayuntamientos). Auxiliar Ministerios, Seguridad Social. 902-100040.

AUXILIAR Guardería. Auxiliar Enfermería. Auxiliar Farmacia. Belleza. Peluquería. Corte Confección. 902-100040.

Traspasos

TRASPASO cafetería por traslado. Teléfono 979-726529.

TRASPASO Disco-Bar. C/ Rizarzuela. Teléfono 979-712293.

SE TRASPASA papelería copistería, junto Instituto. 979-714048.

SE TRASPASA bar. Teléfono 979-750412.

TRASPASO Bar por no poder atender. 110 m.2. Preparado para Bar- Restaurante. Traspaso 5.000.000. Renta 110.000 ptas./ mes. Contrato 10 años. Razón 979 744952.

Varios

HABLA directamente con chicas. Atrévete a llamarnos. 906-301237. 24 horas.

CONTACTOS: Buscamos, este verano, urgentemente hombres para relaciones sexualmente liberales. Absolutamente revolucionarias. Mujeres insatisfechas, parejas irresistibles. Teléfonos particulares garantizadísimos. Confidencialidad. 902101301.

Vehículos

SE VENDE remolque tienda con avance, muy amplio. Seminuevo. 979-723573.

DE EMBARGOS: 375 turismos, 190 furgonetas, 205 camiones, tarjetas. Desde 43.000 ptas. Solicítenos listado semanal 902100300.

VENDO Land Rover Defender 110 TDI. Teléfono 979-722146.

VENDO Kawasaki 750 C.C. Buen estado. Dueñas, C/ Matadero.

Ventas

AMUEBLAMOS pisos 60.000 ptas. Mueble seminuevo. C/ Anastasia Santamaría, 15. LA MANERA ROSA. 750956.

Sus anuncios en El Diario Palentino, Calle Mayor, 67 **979 74 04 17**

M.C.D.2022

FARMACIAS

VIERNES, 24 D. José-Fernando Adan Vallejo, (Avda. Rep. Argentina, 11) y D. José M.ª Arnáiz Poza, (Avda. Santander, 7)

sabado, 25 D.ª Patricia Melendre Aragón, (C. Barrio y Mier, 8) y D.ª Regina García Toral, (Avda. Valladolid, 29)

SERVICIO NOCTURNO:
D. José M.ª Fernández Nieto, (C. Mayor Principal, 40) de 22,00 a 10,00 horas, diariamente)

- **1911.** Hallazgo de la ciudadela incaica de Machu Picchu, en Cuzco, por el estadounidense Hiram Bingham.
- **1917.** Mata-Hari comparece ante un tribunal militar, que la condena a muerte por espionaje.
- **1933.** Publicación de la sentencia contra procesados por "la sanjurjada", intento golpista del 10-8-1932, con penas que oscilan entre 22 años de prisión mayor y 3 de reclusión menor. Hubo muchas absoluciones.
- **1936.** Guerra Civil española: La Junta de Defensa Nacional dispone que Franco asuma el mando del Ejército de Marruecos y del Sur de España, y Mola, el del Ejército del Norte.
- **1943.** El Gran Consejo Fascista italiano aprueba la retirada de Mussolini y pide que el poder vuelva a la Corona.
- **1976.** Una nube de gas letal, la dioxina, escapada del complejo químico de ICMESA, causa una catástrofe ecológica en la localidad italiana de Seveso, cerca de Milán. Los 15.000 habitantes de la localidad tienen que ser evacuados con graves lesiones cutáneas.
- **1979.** El Congreso español aprueba el establecimiento del Tribunal Constitucional.
- **1980.** Entra en vigor en España la Ley Orgánica de libertad religiosa.
- **1988.** El español Pedro Delgado gana el Tour de Francia.
- **1994.** El español Miguel Indurain gana el Tour de Francia por cuarta vez consecutiva.

Hoy

El Instituto Nacional de Meteorología prevé para hoy viernes posibilidad de lloviznas en puntos de Galicia, Castilla y León y comunidades cantábricas, posibles tormentas en el Pirineo catalán y escasa nubosidad en el resto del país.
Temperaturas en descenso ligero a moderado en las comunidades del Cantábrico y Navarra, ligero en norte de Castilla y León, Aragón y Rioja, sin cambios en el resto. Viento moderado del noreste en el Litoral gallego y Canarias y del este en el Estrecho.

Mañana

Lluvias débiles en el País Vasco posibilidad de chubascos débiles en Asturias, Cantabria, sistemas central e ibérico y Pirineos. Intervalos nubosos en el noreste de Castilla y León, Baleares y norte de Canarias. Poco nuboso en el resto. Nieblas en Galicia. Temperaturas en descenso ligero a moderado en Navarra, La Rioja y Aragón. Y ligero en el resto del norte y este peninsular.

Fases lunares

LUNA NUEVA	CUARTO CRECIENTE	LUNA LLENA	CUARTO MENGUANTE
23/07/98	16/07/98	09/07/98	31/07/98

El Sol sale hoy a las 05,05 y se pone a las 19,37 (H. S.). La Luna sale hoy a las 05,57 y se pone a las 20,12 (H. S.).

Temperaturas

	M.	m.		M.	m.
Albacete	34	19	Madrid	34	17
Alicante	31	21	Malaga	27	21
Almeria	28	24	Melilla	26	20
Avila	29	14	Murcia	34	21
Badajoz	31	16	Orense	24	16
Barcelona	29	22	Oviedo	20	17
Bilbao	27	16	Palencia	29	13
Burgos	29	12	Palma M	30	19
Cáceres	34	20	Palmas Las	27	22
Cádiz	26	24	Pamplona	31	15
Castellón	31	22	Pontevedra	22	17
Ceuta	24	21	Salamanca	28	15
C Real	34	20	S Sebastian	22	17
Córdoba	35	20	SC Tenerife	29	23
Coruña La	22	18	Santander	22	18
Cuenca	32	17	S Compostela	21	16
Gerona	34	18	Segovia	29	16
Gijón	21	17	Sevilla	34	22
Granada	33	17	Soria	29	14
Guadalajara	32	11	Tarragona	28	22
Huelva	36	23	Teruel	32	14
Huesca	30	20	Toledo	34	24
Ibiza	30	21	Valencia	32	22
Jaén	33	23	Valladolid	29	17
León	26	14	Vigo	20	16
Lérida	32	20	Vitoria	26	12
Logroño	32	17	Zamora	29	15
Lugo	21	14	Zaragoza	34	22

SORTEOS

Primitiva

Combinación ganadora del JUEVES 23 DE JULIO

17 27 38 41 42 44

Complementario: 31 — Reintegro: 7

Combinación ganadora del SÁBADO 18 DE JULIO
3-8-36-39-46-47
Complementario: 13 — Reintegro: 5

Bonoloto

Combinación ganadora del LUNES 20 DE JULIO
5-7-11-12-22-29
Complementario: 3 — Reintegro: 2

Combinación ganadora del MARTES 21 DE JULIO
4-34-39-45-46-49
Complementario: 34 — Reintegro: 9

Combinación ganadora del MIÉRCOLES 22 DE JULIO
1-3-16-24-26-47
Complementario: 9 — Reintegro: 0

Combinación ganadora del VIERNES 17 DE JULIO
8-13-20-27-38-41
Complementario: 45 — Reintegro: 9

Gordo de la Primitiva

Combinación ganadora del DOMINGO 19 DE JUNIO
7-10-12-14-18-44
Complementario: 43 — Reintegro: 9

ONCE

ÚLTIMO NÚMERO PREMIADO

3 6 5 0 4

Lunes, 20 de julio	28049
Martes, 21 de julio	75449
Miércoles, 22 de julio	05855
Jueves, 23 de julio	37504
Viernes, 17 de julio	36120

Internet

Blasones

Tema
Heráldica

Dirección Internet
http://www.personales.mundivia.es/personales/luisan/

Calificación

Si usted tiene ya algún conocimiento del mundo de la heráldica podrá disfrutar de lo lindo navegando por estas singulares páginas blasoneras; si por el contrario ignora la estructura y las leyes heráldicas, encontrará una página de ayuda visual desde la que podrá saltar a los distintos subdirectorios que se le sugerirán. Desde el Directorio se puede acceder a las distintas puertas en las que se explican las materias de la ciencia y arte del blasón; podrá conocer desde las mismas la forma de componer sus piezas, el significado de las mismas, enlaces a otros sitios en la Web, aplicaciones, catálogo y formulario para encargos, página de ayuda visual, etc. Tiene esta página un extraordinario diseño y un contenido excepcional. De ineludible consulta y navegación tanto para profesionales, amateurs, curiosos y noveles. Perfecta en todos los sentidos.

NO ES MUY BUENA — MERECE LA PENA — ESTÁ MUY BIEN

Cocina

Sopa de Alficoz

INGREDIENTES	ELABORACIÓN
1 Alficoz (Cohombro) 1 vasito de Nata 1 diente de Ajo Vinagre Pimienta negra molida Hierbabuena Yogur Sal	Bien lavado el alficoz, lo rallaremos y le añadiremos la nata y el yogur, el ajo picado, un poco de agua y vinagre, sal, pimienta y la hierbabuena muy picada. Lo dejaremos enfriar en la nevera y lo serviremos en tazas. Podemos guarnecerlo con gambitas peladas o con aceitunas sin hueso.

M.C.D.2022

COMITÉ EJECUTIVO: 2
Barquillo, 38-3º. 28004 Madrid
Telf.: (91) 308 20 20 - Fax: (91) 308 42 08

DONATIVOS:
En los principales Bancos y Cajas de Ahorro, en las 71 Delegaciones de Manos Unidas y en su Comité Ejecutivo.

34001 PALENCIA
Antonio Maura, 2, Entreplanta
Teléfono: 979/75 21 21

Manos Unidas agradece la publicación gratuita de este anuncio

†

EL SEÑOR

Don ALEJANDRO VIVAR MORENO

(Cartero urbano)
Falleció en Palencia, el día 22 de Julio de 1998
a los 90 años de edad
DESPUES DE RECIBIR LOS SANTOS SACRAMENTOS Y LA BENDICION APOSTOLICA DE SU SANTIDAD
D.E.P.

Su apenado hijo Santiago Vivar Díez; hija política María-Concepción Prada Pérez; nietos María-Concepción y Alfredo Vivar Prada y Mercedes Robles Clemente; biznietos Adrián Alvarez y Marina Vivar; hermano Fermín Vivar; hermanas políticas Rogelia Díez Calvo y Rosario Zamorano; sobrinos, primos y demás familia,

Suplican una oración por el eterno descanso de su alma

Funeral: Viernes, día 24, a las once y media de la mañana, en la iglesia parroquial de Nuestra Señora de la Calle, y a continuación la conducción del cadáver al cementerio de Ntra. Sra. de los Angeles.
Misa de familia: Viernes día 24, a las siete y media de la tarde en la misma iglesia parroquial.
Casa mortuoria: Hospital General de Palencia "Río Carrión".
Casa doliente: C./Menéndez Pelayo, 5 - 1.º B - Palencia.
Funeraria SAN MIGUEL – C./ Panaderas, 8 – Teléfono 979 - 70 25 00 – Palencia

La familia de

Doña MAXIMINA GUTIERREZ DE GONZALEZ

(Q.E.P.D.)
(Vda. de Don Fernando Velayos)

agradecen por este medio, en la imposibilidad de hacerlo personalmente, las muestras de aprecio y condolencia recibidas.

Porque su futuro ya está cambiando. Porque están aprovechando sus propios recursos. Porque, trabajando juntos, estamos contribuyendo para que dejen de ser el Tercer Mundo.

Desde 1981
Ayuda en Acción
Sembrando Futuro

†

LA SEÑORA

Doña MARIA-FE ANTOLIN ALONSO

Falleció en Palencia, el día 23 de Julio de 1998
a los 79 años de edad
DESPUES DE RECIBIR LOS SANTOS SACRAMENTOS
Y LA BENDICION APOSTOLICA DE SU SANTIDAD
D.E.P.

Su apenado esposo Juan López Alonso; hijo Juan-Francisco López Antolín; hermanos Enriqueta y Benito Antolín Alonso; hermana política Emilia López Alonso; sobrinos, primos y demás familia,

Suplican una oración por el eterno descanso de su alma

Vigilia: Sábado, día 25, a las doce cuarenta y cinco de la mañana, en la iglesia parroquial de San José, y a continuación la conducción del cadáver al cementerio de Ntra. Sra. de los Angeles.
Misa de familia: Lunes, día 27, a las ocho de la tarde en la misma iglesia parroquial.
Casa mortuoria: Hospital General de Palencia "Río Carrión". La capilla ardiente quedará instalada a partir de las 11,30 de la mañana del día 24.
Casa doliente: C/. Héroes del Alcázar, 6 - 1.º A.
Funeraria "SAN MIGUEL" – C./ Panaderas, 8 – Teléfono 979 - 70 25 00 – Palencia

CRUCIGRAMA

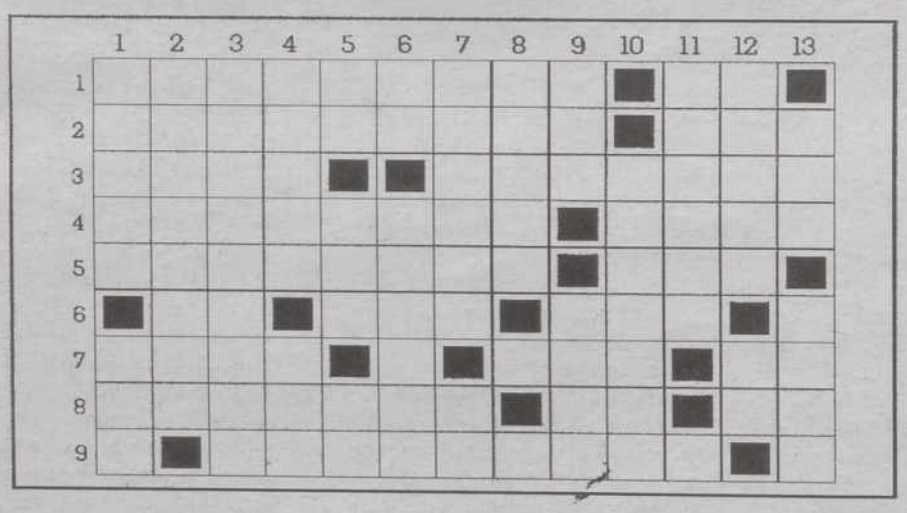

HORIZONTALES:
1.-Hacer pasar del estado líquido al estado gaseoso. Símbolo químico del tántalo. 2.-Dícese de todo remedio que provoca la regla menstrual de las mujeres. Cabeza de ganado. 3.-Becerro. Vino procedente de una zona de la provincia de Ourense. 4.-Supriman. Perder el equilibrio. 5.-Hombre fuerte y brutal. El primero de todos los números. 6.-Interjección. Recto. Apéndice de las aves. Abreviatura de gramo. 7.-Hembra del gato. Símbolo químico del carbono. Cerveza inglesa. Símbolo químico del titanio. 8.-Hierro bruto de primera fusión. En voces, huevo. Artículo determinado. 9.-Símbolo químico del deuterio. Donostiarra. La primera.

VERTICALES:
1.-Último período de la vida. Hijo de Jacob. 2.-En Méjico, desear ardientemente una cosa. 3.-Persona joven, presumida y demasiado preocupada por ir siempre a la última moda. 4.-Sufijo que significa nombre. Trío de vocales. 5.-Deidad egipcia. Sufijo de adjetivos con valor iterático y despectivo. Consonantes de bis. 6.-Al revés, matrícula catalana. Representante diplomático del Papa. 7.-Torpe. Terminación del aumentativo. 8.-Acción de aginarse. Vocal abierta. Símbolo químico del einstenio. 9.-Arrope. Ala desplumada del ave. 10.-Antiguo instrumento de tortura en forma de potro, pl. 11.-Famoso barrio de Sevilla. Abreviatura de este. 12.-Concerniente a la aviación. Infusión. 13.-Hermana religiosa. Río del sur de Estados Unidos, que atraviesa el desierto homónimo y desciende en el Colorado.

SOPA DE LETRAS

L	Ñ	P	D	G	H	J	K	L	Ñ	M	F	G	H	J
X	C	V	B	N	M	Q	W	N	B	V	C	X	B	A
E	D	C	V	F	R	T	G	B	F	H	Y	U	A	M
D	L	P	V	E	N	D	E	D	O	R	D	G	I	L
A	Q	W	E	R	T	Y	U	D	C	G	H	J	L	L
D	H	J	K	L	Ñ	P	D	G	A	Y	B	F	A	T
I	U	D	F	G	H	J	K	L	H	J	K	L	R	Z
V	C	Z	C	S	D	F	G	H	R	E	W	Q	I	S
A	G	H	D	C	V	F	R	T	G	J	K	L	N	Z
N	N	C	Y	U	A	M	K	C	V	B	N	M	A	W
E	F	H	P	R	I	G	Y	T	R	Y	N	G	H	P
D	R	I	K	L	C	P	C	B	Q	A	E	X	S	W
S	B	S	Y	M	A	L	P	S	D	F	J	H	J	K
A	S	T	F	G	C	J	K	L	Ñ	P	N	K	F	Y
L	L	E	R	U	A	L	E	D	A	N	O	R	O	C
O	J	R	L	Q	W	E	R	T	V	B	M	M	Q	H
B	F	A	Q	A	Z	X	S	W	E	D	F	T	S	D

A BUSCAR

MONJE - CHISTERA - VENDEDOR
BOLAS DE NAVIDAD - BAILARINA
FOCA - CORONA DE LAUREL - ACACIA

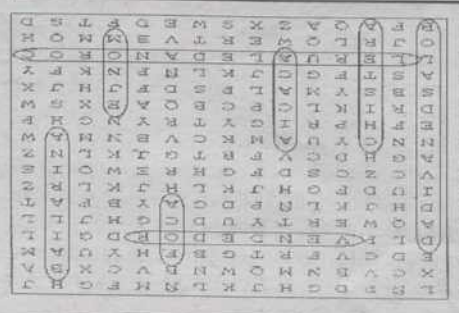

M.C.D.2022

Sogecable y CNN crean el primer canal de 24 horas de información en español

CNN Plus comenzará a realizar sus emisiones desde Madrid en diciembre de 1998

EFE / MADRID

Sogecable y CNN han acordado producir un canal de 24 horas de noticias en español que se llamará CNN Plus y que será el primero de este tipo producido y elaborado fuera de la sede central en Atlanta de la empresa televisiva estadounidense, según un comunicado difundido por ambas empresas.

CNN Plus iniciará sus emisiones desde Madrid en diciembre de 1998 y será producido por la Compañía Independiente de Noticias de Televisión (CINTV), una sociedad conjunta al 50 por ciento entre Sogecable, propietaria de Canal Plus y Canal Satélite Digital, y Turner Broadcasting System International. Esta última empresa es responsable de las operaciones comerciales internacionales de CNN.

Por otro lado, Canal Satélite Digital distribuirá CNN Plus dentro de su paquete básico y también estará disponible para las redes de cable. Tras la firma del acuerdo, el consejero delegado de Sogecable, Juan Luis Cebrián, declaró que la colaboración con la cadena estadounidense "supone un importante avance en nuestra acreditada presencia en el mundo de la comunicación". Agregó, según el mencionado comunicado, que "hemos elegido en este área el mejor socio internacional para ofrecer a nuestros abonados la cadena de noticias de mayor calidad, rigor informativo e independencia editorial".

Por su parte, el presidente de Turner Broadcasting System International, Phil Kent, explicó que "España es uno de los mercados de mayor crecimiento en Europa en televisión digital, y Sogecable es la primera empresa española en televisión de pago y digital vía satélite". "Confiamos en que el lanzamiento de este canal de noticias sea una aportación importante para los espectadores españoles", agregó el directivo estadounidense. CNN Plus será dirigida, presentada y escrita por periodistas españoles y emitirá boletines de noticias nacionales e internacionales, así como información meteorológica cada 30 minutos, junto a la información en directo.

Programación

La programación dará un especial énfasis a la información nacional, incluida la información económica y de los mercados financieros. La rejilla de la programación se completará con espacios temáticos sobre Cultura, Ciencia y Tecnología, Salud y Medicina, así como Espectáculos, según el comunicado conjunto emitido por las cadenas.

CNN Plus contará con una red de corresponsales locales en España, con oficinas en las ciudades más importantes, más el pleno acceso a la información y las imágenes de las 36 corresponsalías extranjeras y de las 700 estaciones de televisión afiliadas a CNN en todo el mundo. El nuevo canal también contará con un equipo propio en la sede central de CNN en Atlanta (EEUU). Sogecable está gestionada por el Grupo PRISA, mientras que Turner Broadcasting System, Inc., es subsidiaria de Time Warner Incorporated.

Por otro lado y en relación a la CNN, April Oliver y Jack Smith, los dos productores despedidos por la cadena de televisión CNN, defendieron ayer nuevamente la veracidad de la historia de que EEUU utilizó gas nervioso para matar desertores de la guerra de Vietnam.

Oliver y Smith rechazaron tajantemente la investigación interna realizada por la CNN sobre el reportaje, que concluyó con la aseveración de que no había suficientes pruebas. "Pensamos que la información que recogimos durante nuestra investigación respaldan las afirmaciones, a pesar de todo lo que pueda decir el Pentágono".

EFE

La 2 dedica su 'Noche temática' al emblemático Nelson Mandela

El pasado sábado Nelson Mandela cumplía 80 años. Por este motivo, La 2 dedicará este viernes su *Noche temática* a uno de los hombres que a lo largo de la historia han luchado duramente por conseguir la igualdad racial y en contra del apartheid sudafricano. En primer lugar, el programa proyectará el *largometraje La fuerza de uno*, que fue dirigido en 1992 por John G. Avildsen y en el que se narra la historia de un niño blanco huérfano en Sudáfrica. Para completar la 'Noche', se ofrecerá el documental *Mandela*.

Multa de 147,5 millones a la LFP por el contrato con las TV autonómicas

EFE / MADRID

La Audiencia Nacional ha confirmado la sanción de 147,5 millones de pesetas impuesta a la Liga de Fútbol Profesional (LFP), y la obligación de que las televisiones autonómicas permitan el acceso a los resúmenes de fútbol, impuesta en 1993 por el Tribunal de Defensa de la Competencia (TDC).

En una sentencia a la que efe tuvo acceso, la Sala de lo Contencioso Administrativo de la Audiencia Nacional confirma esa resolución, al rechazar el recurso presentado tanto por la LFP como por las televisiones Canal Sur Televisión SA, Televisió de Catalunya SA, Televisión Autónoma de Madrid, Televisión Autonómica Valenciana SA, Televisión de Galicia SA y Euskal Telebista Televisión Vasca.

La decisión ahora confirmada resolvía una denuncia formulada por Antena 3 Televisión y Telecinco por el contrato suscrito por la LFP con Dorna y con las televisiones autonómicas, que renegociaron a su vez con Canal Plus y con Televisión Española, con lo que el TDC estimó que se había producido un 'bloqueo' del acceso a las imágenes para las cadenas que promovieron la denuncia. La sentencia de la Audiencia Nacional, contra la que cabe recurso ante el Tribunal Supremo, declara la existencia de conductas prohibidas por la LNFP.

En consecuencia, además del pago de la multa, la LNFP está obligada a publicar la resolución del Tribunal de Defensa de la Competencia en el Boletín Oficial del Estado (BOE), mientras que las televisiones autonómicas tienen que hacer lo propio en el diario de más tirada de su región. La LNFP solicitó en su recurso que se anulara la resolución, al menos en lo referente a la multa, parecido a lo que solicitaron las televisiones autonómicas.

BREVES

■ EXTRA ROSA

Último programa hasta septiembre

Extra Rosa (15.30 horas en Antena 3) que, caracterizado por su tono de amabilidad y corrección, durante el mes de julio ha logrado una cuota media de pantalla del 25,6 por ciento y 2.329.000 espectadores, según datos aportados por la cadena privada. Hoy, el programa dirigido por Rosa Villacastín, que copresentaba junto Ana Rosa Quintana, se despedirá de la pequeña pantalla, pero...regresará en septiembre. Para colofón a la temporada presente, contará con Isabel Preysler.

■ TVE-1

Los 'beatlemaníacos', en 'Mitomanía'

Los Beatles no sólo fueron un boom musical de los sesenta, sino que se han convertido en un fenómeno uue ha perdurado hasta la fecha. Por eso, *Mitomanía* ha decidido seguir la pista de quienes han cantado sus canciones en los últimos cuarenta años y mostrarlos a partir de las 00.10 horas en La Primera. Así, en *Beatlemanía* defilarán artistas como El Combo Belga, Celia Cruz, Los Manolos, El Príncipe Gitano, Carmen Sevilla, Joe Cocker o Los Mustang, la Orquesta Mondragón.

■ ANTENA 3

Gran final de 'Menudas Estrellas'

El programa *Menudas Estrellas* (22.30 horas) en la misma cadena, celebrará hoy su gran final. El espacio presentado por Bertín Osborne contará en esta última edición con las mejores imitaciones de distintos artistas de relevancia nacional e internacional. Concha Piquer, Rocío Durcal, Mari Fe de Triana, Ana Belén, Rocío Durcal, Whitney Houston, Celine Dion, Joselito y Manolo Escobar serán los 'objetos' de imitación de los más pequeños en esta gran final.

■ SERIE

'Al salir de clase' se despide

Al salir de clase, la producción de Estudios Picasso y Boca a Boca que Telecinco emite de lunes a viernes a partir de las 15.15 horas, finaliza hoy con la emisión del último capítulo de la temporada siendo uno de los espacios más vistos de la cadena. La serie regresará después del verano con nuevos episodios. Al salir de clase nació en septiembre de 1997 como la primera serie diaria juvenil de nuestro país y con la intención de emitir 77 episodios. La serie alcanza hoy los 277.

■ PREMIOS

La NBC acapara los Emmy

La cadena de televisión NBC acaparó este año la mayor cantidad de candidaturas para los premios Emmy, considerados como los Oscar de la televisión, al hacerse con un total de 86. A la NBC le siguen en el número de candidaturas el canal por cable HBO, que tiene 72, la cadena ABC con 54 y la CBS con 36. El hecho de que una cadena comercial como NBC se haya hecho nuevamente con el liderazgo en las candidaturas de los Emmys representa un avance importante.

M.C.D.2022

■ T5 / 23.40h.

'Fugitiva'

• EEUU, 1996. Color. 89 minutos.
• Director: Fred Olen Ray.
• Intérpretes: Wendy Schumacher, Shauna O'Brien

Cuando en el juicio por el asesinato de una joven actriz a manos de un traficante, el jurado dictamina su inocencia, una mujer del público se levanta y dispara contra el acusado. Una vez encarcelada los amigos del narco intentan matarla.

■ T5 / 21.50h.

'Loca academia de policía V'

• EEUU, 1988. Color. 86 minutos.
• Director: Alan Myerson.
• Intérpretes: Bubba Smith, David Graff

Un grupo de policías recien salidos de la academia son destinados a las calles de una de las ciudades más importantes y peligrosas de los Estados Unidos, Miami. Allí deberían poner en práctica los conocimientos teóricos aprendidos.

■ A3 / 17.05 h.

'Odio en la piel'

• EEUU, 1995. Color. 91 minutos.
• Director: David Jones.
• Intérpretes: Patricia Richardson, Jason Bernard

Lousiana, años 50. La esposa del líder del Ku-Klus-Klan intenta mantener en secreto las actividades de su marido delante de Sophie, una criada de color que además resulta ser una de sus mejores amigas. Shopie es una madre soltera.

LAS PELÍCULAS

HORA	TÍTULO	CADENA
11.00	*La ley de la fuerza*	Tele 5
15.50	*La esperanza negra*	Tele 5
17.00	*Odio en la piel*	Antena 3
21.50	*Loca academia de policía V*	Tele 5
22.30	*La fuerza de uno*	La 2
23.40	*Fugitiva*	Tele 5
01.05	*La sombra de la sospecha*	Antena 3
03.15	*Las pasiones de Camille*	Antena 3
03.15	*Karate Kimura VI*	Tele 5
03.15	*Un grito en el bosque*	TVE-1

Eddie Murphy

■ Canal Plus / 00.08 h.

'El profesor chiflado'

• Comedia. EEUU, 1996. Color. 91 minutos.
• Director: Tom Shadyac
• Intérpretes: Eddie Murphy, Jada Pinkett

Eddie Murphy, uno de los cómicos más histriónicos y populares de Estados Unidos, se atreve con un 'remake' de la película de Jerry Lewis, en la que el genial actor norteamericano readaptaba la historia de Jekyll y Hyde. El resultado de esta nueva versión es una comedia blanda.

■ La 1 / 03.15 h.

'Un grito en el bosque'

• EEUU, 1991. Color. 91 minutos.
• Director: Charles Correl.
• Intérpretes: Judd Hirsh, David Morse

En 1966, en una pequeña localidad de Pennsylvania, un psicópata tiene completamente aterrorizada a la población. Ataca a la gente y después desaparece en el bosque sin que nadie pueda encontrarle. Un día rapta a una adolescente.

■ T5 / 11.00h.

'La ley de la fuerza'

• EEUU, 1952. Color. 85 minutos.
• Director: Felix Feist.
• Intérpretes: Kirk Douglas, Eve Miller

Un brutal y ambicioso leñador funda una secta religiosa. Pero su idea no es bien recibida por las personas que tiene a su alrededor. Nadie ve con buenos ojos la nueva secta y la rechaza. El leñador se ve en la necesidad de luchar.

■ T5 / 15.50h.

' La esperanza negra'

• EEUU, 1992. Color. 89 minutos.
• Director: Johm Patterson.
• Intérpretes: Patty Duke, David Selby

Los Williams deciden comprar una nueva casa en el sector 12 de Hilltop Drive. Su hija aprovechará para dejar al cuidado del matrimonio a su nieta Carry. Su felicidad se ve interrumpida con una serie de fenómenos paranormales.

TVE-1

06.00h CANAL 24 HORAS
07.30h TELEDIARIO MATINAL
09.05h NO ME CORTES
Programa infantil realizado desde Port Aventura.
11.00h LAS GEMELAS DE SWEET VALLEY
11.25h LOS ROMPECORAZONES
12.10h KUNG FU: LA LEYENDA CONTINÚA
12.55h LA DOCTORA QUINN
Episodio 22.
Con Jane Seymour.
13.45h NOTICIAS
14.00h INFORMATIVO TERRITORIAL
14.30h CORAZÓN DE PRIMAVERA
Con Anne Igartiburu.
15.00h TELEDIARIO-1
Con Matías Prats y Almudena Ariza.
15.45h EL TIEMPO
15.50h TOUR DE FRANCIA
Tarascon Sur Ariege-Le Cap.
17.20h LEONELA
Serie.
18.25h NOTICIAS
18.30h TOROS
Toros de Pedro y Verónica Gutiérrez.
20.30h GENTE
21.00h TELEDIARIO-2
Con Ana Blanco.
21.45h EL TIEMPO
21.50h GRAND PRIX DE VERANO
24.00h MITOMANÍA
01.00h TELEDIARIO-3.
01.45h CORRUPCIÓN EN MIAMI
'Perdonad nuestras deudas'.
'Cuba libre'.
03.15h CINE DE MADRUGADA
'Un grito en el bosque'.
04.45h TELEDIARIO-4

La 2

06.30h LA MEDICINA EN LA ENCRUCIJADA
Programa 1.
07.35h POR LARUTA DE LOS VIENTOS
Programa número 9.
08.30h OTROS PUEBLOS
'Papues'.
09.35h ALATUL
Dos programas.
10.20h SANGRE Y ORQUIDEAS
Serie norteamericana.
11.00h LA PELÍCULA DE LA MAÑANA
'El tercer día'.
13.00h CON MUCHA MARCHA
14.55h TOUR DE FRANCIA
12ª etapa.
15.55h PARAÍSOS CERCANOS
El programa de hoy está dedicado a uno de los enclaves más atractivos del norte de África, Túnez.
16.55h UN UNIVERSO INSÓLITO
17.20h EL ESCARABAJO VERDE
17.50h PARA NOSOTROS
19.10h CURRO JIMÉNEZ
20.15h BALONCESTO
Preparación para el campeonato del Mundo.
España-Yugoslavia.
22.00h LA 2 NOTICIAS
22.25h EL TIEMPO
22.30h LA NOCHE TEMÁTICA
'Mandela: el triunfo de la igualdad'.
Cine y documentales sobre la figura del líder africano.
02.45h CINE CLUB
'Utz'.
04.20h CINE CLUB
'Y los violines dejaron de sonar'.

FLASH

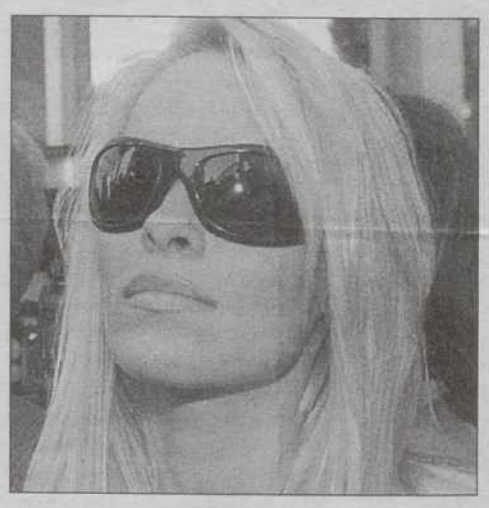

A3 / 19.35

Los vigilantes de la playa

Esta serie norteamericana continúa siendo un fenómeno televisivo. Antena 3 está ofreciendo capítulos ya emitidos anteriormente y, a pesar de ello, el interés de la audiencia se mantiene.

Parabólicas

VIA DIGITAL

CANAL CLASICO

20.50 Coros. Coro Univ. Oviedo
22.00 Documental: Grandes músicos. P. Casals
22.55 Tesoros del flamenco
23.55 Música desde... Mallorca
00.45 La zarzuela. La canción del olvido

CANAL PALOMITAS

17.30 Cine: 'El príncipe impostor'
19.00 Bonanza
20.45 Los vigilantes de la playa
21.45 Cine: 'Las locas aventuras de Rabbi Jacob'
23.30 Cine: 'Mario y el mago'

CANAL PANDA

18.00 La rana valiente
18.30 Duckula
19.00 Reina de baile de máscaras
19.30 Bobobobs
20.00 Widget

CULTURA

20.30 Documental: Las artes vivas
21.30 Documental: Dea
22.30 Documental: El primer mundo
00.30 Documental: Viajes

EUROSPORT

19.00 Fórmula 3000
19.30 Trial
21.00 Motociclismo
22.00 Ciclismo: Tour de Francia
00.00 Deportes extremos

HISPAVISION

21.20 Al filo de lo imposible: Sueños de arena
21.50 Los frutos de El Dorado: El cacao
22.50 El paraíso recobrado: El paisaje humano
23.20 La marisma y el llano: El llano sediento
23.50 El camino de Santiago: Los pasos perdidos

MTV

20.00 Top Selection
21.00 MTV Data Videos
22.00 MTV Amour
23.00 MTV ID
00.00 Party Zone

ODISEA

20.00 Documental: El sucesor de Juan Pablo II
21.00 Toros
22.00 Documental: La vida privada de las plantas
23.00 Documental: Dentro de La Meca
00.00 Documental: El árbol del brujo

CANAL SATELITE DIGITAL

DOCUMANÍA

22.00 Documental: Los orígenes de Hoollywood

MUSICA +

23.00 Conciertos: Los mejores conciertos del verano

MUZZIK

08.10 Música: Memorias del jazz

SPORTMANÍA

21.00 Baloncesto NCAA: S. Alabama - Illinois
22.30 Resumen jornada goodwill games
23.00 Boxeo
00.30 Rugby Supertwelve: NSW Warraths - Wellington Hurricanes

Selección de los principales espacios . OTR/Press

M.C.D.2022

VENTANAL

Palencia: Avenida de Castilla

Si desea publicar fotografías de su localidad en el Ventanal, envíelas a El Diario Palentino, Redacción. Calle Mayor.67 - 34001 Palencia. Indique el lugar y el autor de la fotografía. Se acepta el formato horizontal y apaisado.

FOTO / **Agustín González Ruiz**

Viernes, **24** Julio

Santos: Arnulfo, Blátmaco, Boris, Calcedonio, Meneo, Capitón, Cristina, Eufrasia, Fantino, Fergus y Gerburga.

"No hay tonto para su provecho"

URGENCIAS

Hospital Rio Carrión	167000	Taxis Parada San José	720016
Ambulatorio	744011	Taxis Parada San Lázaro	722076
Hospital San Telmo	728200	Taxis Parada Est. RENFE	743919
Cruz Roja	700507	Taxis Parada Avda. San Telmo	713790
	700503	Iberdrola (averías)	901202020
Cruz Roja (urgencias)	722222	ARPA	728958
Clinica Virgen de la Salud	747700	Teléfono de la vida ADEVIDA	728954
Ambulancias	713676	Teléfono inf. para la mujer	900191010
Ambulancias Viparniel	844676	Hospital Psiquiátrico San Luis	720900
Ambulancias UCI Movil	748023	Hospital Psiquiàtrico	
Policía (urgencias)	091	San Juan de Dios	742300
Cuerpo Nacional de Policía	743011	Asoc. de Familiares de Enfermos	
Protección Civil	006	de Alzheimer	713888
Bomberos	(capital 080)	Asoc. de Ayuda al Toxicómano	
	721111	ENLACE	710487
Subsector de Tráfico	720688	Asoc. de Jugadores	
Guardia Civil	062	Recuperados el AZAR	929810077
Policía Local (092)	718200	El teléfono dorado de atención y	
Ayuntamiento	718100	ayuda a personas mayores	900222223
RENFE (información)	743019	Información Turística de Castilla	
Autobuses RENFE	743222	y León	902203030
Taxis parada Federación	742126	AsociaciónEspañola contra el	
Taxis Parada Pasaderas	740810	Cáncer-Palencia	744700

BIBLIOBUSES

	Bibliobus A	Bibliobus B	Bibliobus C
Lunes ▶	S. Nicolás del Real Camino, Moratinos, Terradillos de T., Ledigos, Población de Arroyo, San Román de la Cuba	Villasila, Villanuño, Bárcena de Campos, Castrillo de Villavega	
Martes ▶	Villamoronta, Villaturde, Villotilla, Calzada de los M., Bustillo del P., Cervatos de la C.	Husillos, Monzón de Campos, Fuentes de Valdepero, Villamediana, Valdeolmillos, Villalobón	
Miércoles ▶	Congosto de V., La Puebla de V., Buenavista de V., Ayuela de V., Valderrábano.	Roscales de la P., Castrejón de la P., Villaverde de la P., Aviñante de la P., Respenda de la P., Riosmenudos	
Jueves ▶	Castrillo de D. Juan, Hérmedes de Cto., Cevico Navero, Villaconancio, Villaviudas, Reinoso de Cto.	Castil de Vela, Capillas, Castromocho, Mazariegos, Cascón de la Nava, Villamartín	
Viernes ▶	Valle de Cto., Hontoria de Cto., Tariego de Cto., Baños de Cto., Soto de Cto., Magaz de Pga.	Villodrigo, Palenzuela, Villahán, Quintana del P., Herrera de Valdecañas, Cordovilla la Real	

tránsitos

nacimientos | matrimonios

ACTOS Y CONVOCATORIAS

II Premio Caneja de Pintura.

La Fundación Díaz -Caneja convoca el II Premio Caneja de Pintura en el que podrán participar cuantos pintores españoles y extranjeros lo deseen. El premio, dotado con dos millones, será indivisible y ser declarado desierto. Cada artista podrá concurrir con una única obra, cuyo tema y técnica serán libres. Las medidas máximas 1,80 por 1,80. En caso de que ofrezcan peculiaridades de montaje, se acompañarán de las correspondientes instrucciones. Las obras deberán ser entregadas o enviadas a la Fundación Díaz-Caneja, calle Lope de Vega 2, 34001 Palencia. El plazo de admisión de las mismas permanecerá abierto desde el 1 de septiembre al 30 de octubre.

Preinscripción en la UNED.

El plazo para realizar la preinscripción está abierto hasta el 31 de julio. Los impresos pueden recogerse en la Secretaría del Centro, en Teniente Velasco 6. Quienes vayan a hacer el curso de acceso directo para mayores de 25 años no necesitan preinscripción. Realizarán la matrícula del 15 de septiembre al 15 de octubre.

Peregrinación con enfermos a Lourdes.

La Hospitalidad Nuestra Señora de Lourdes organiza la 12ª peregrinación diocesana con enfermos a Lourdes del 1 al 6 de agosto. Las inscripciones se hacen en la oficina de la Hospitalidad, Plaza del Instituto Viejo 4, los martes y jueves de 7 a 9 de la tarde y los sábados de 11 a 1, o en el 979 70 17 32.

Plaza de arquitecto técnico.

En el tablón de anuncios de la Dirección Provincial de Educación y Ciencia está expuesta la convocatoria para proveer en régimen de interinidad una plaza de arquitecto técnico nivel 20. El plazo de presentación de solicitudes finaliza el próximo 30 de julio.

Cursos de Verano en Inglés.

La Junta de Castilla y León ofrece, dentro de su "Verano Joven", Cursos en Inglés en la Residencia Infanta Doña Sancha (León) del 1 al 20 de agosto. Los cursos están destinados a jóvenes de 12 a 14 años. Información en el Servicio Territorial de Deportes y Juventud. Las inscripciones pueden hacerse hasta la víspera de los cursos.

Curso de entrenadores de fútbol nivel 3.

La Escuela Nacional de Entrenadores de Fútbol convoca el XXXV curso nacional nivel 3 a celebrarse en los meses de enero-julio de 1999. Previo a este curso se desarrollará en la Escuela de Entrenadores de Castilla y León un curso selectivo de septiembre a diciembre de 1998 para determinar en enero de los ocho alumnos que asistirán al XXXV curso. Información en el teléfono 983-338828.

Concurso de Relatos.

Se convoca el III Concurso de Relatos "Sílabas" para jóvenes de 16 a 30 años. Modalidad libre. La extensión, un máximo de 5 folios. Los trabajos se enviarán por triplicado y bajo plica, mecanografiados a doble espacio, antes del día 11 de agosto, al Apartado 16, 34200 de Venta de Baños.

Fundación Centro San Cebrián.

Realizará a partir del mes de octubre un Programa de Garantía Social para alumnos con necesidades educativas especiales, de 16 a 21 años, con perfil profesional de operario de viveros y jardines. La duración es de dos cursos académicos, de octubre a junio. El plazo de inscripción está abierto. Información en el 979 15 40 50.

Centro de Iniciativas Juveniles de JOC-E.

La Juventud Obrera Cristiana de España (JOC-E) desarrolla un variado programa de actividades en la temporada estival: juegos de mesa, campeonatos de ping-pong y mus, bibliocomic, cine de barrio y taller de marionetas. La oferta lúdica se celebra en el Centro del Parque de la Carcavilla, en julio y agosto, de lunes a viernes.

XXI Certamen Nacional de Fotografía y Diapositivas.

El Grupo Palencia de Palencia y Cine organiza el XXI Certamen Nacional de Fotografía y Diapositivas. Pueden participar todos los fotógrafos, aficionados y profesionales. Cada concursante solamente podrá presentar tres fotografías, de tema libre en color o blanco y negro, admitiéndose todo tipo de virajes, no así las manipuladas por medios informáticos. Solamente podrán paticipar en este concurso las obras que se reciban antes del 12 de septiembre. El tamaño, libre, dentro de una cartulina de 40 por 50, montadas en sentido vertical.

hemeroteca

hace 100 años

Falta de telegramas en cuanto a la situación de Cuba

Falta de telegramas en cuanto a la situación que se vive en Cuba es el denominador común de la situación que se ha generado en la provincia de Palencia. De hecho, muchos vecinos han solicitado explicaciones a las autoridades para que regulen el tráfico del correo.

En Cevico de la Torre se consigue una suscripción importante

En la localidad palentina de Cevico de la Torre se abre una suscripción importante para la Marina española que luchó en Cuba.

En este pueblo se consigue un montante de 4.000 pesetas, según el primer recuento.

hace 50 años

El DFN Palencia se enfrentará al Valladolid B

El DFN Palencia se enfrentará al cuadro del Valladolid B en partido que tendrá lugar mañana en el Municipal de La Balastera de carácter amistoso. Los morados tratarán de buscar un buen resultado en este encuentro que promete en toda su extensión.

Graves sucesos en Barcelona por cuestiones sindicales

En la capital de Barcelona tiene lugar graves incidentes por elementos sindicales con motivo de las encarcelaciones de sindicalistas. Por las primeras noticias que llegan desde la capital catalana, dos personas han muerto .

hace 75 años

El ministro de la Gobernación recibe al Gobernador Civil

El ministro de la Gobernación recibe al gobernador civil de Palencia que quiso, secuestrar un número de El Diario Palentino. El señor Abellá, de hecho, había vuelto la semana pasada a Madrid para ofrecer su dimisión del puesto.

La provincia pasa por momentos agobiantes de calor

La provincia de Palencia pasa en las últimas horas por momentos agobiantes de calor según se comenta en la jornada de hoy. En este sentido, en la capital se llegaron ayer a los 35 grados y se espera que en las próximas horas los termómetros suban más.

hace 25 años

Se busca la asociación de familias del barrio de Francisco Franco

Según se conoce existe la posibilidad de que dentro de poco se forme un colectivo que pueda derivar en la creación de la Asociación de Vecinos del barrio de Francisco Franco.

Agricultores de Palencia celebran el viaje a la capital de Francia

Varios colectivos de agricultores de la provincia palentina se llegarán en los próximos días hasta la capital francesa en un viaje organizado por el sindicato agrario. Cerca de 50 personas participarán en el mismo.

M.C.D.2022

Antena 3

06.15h GARDENIA
07.00h NOTICIAS
07.30h CLUB MEGATRIX
Presenta:Ingrid Asensio. Incluye MANU, ALICIA, BATMAN, MUJERCITAS, CAMPEONES, SPIDERMAN, ACE VENTURA, PUNKY BREWSTER, BOLA DE DRAGÓN y ACTION MAN
11.30h SALVADOS POR LA CAMPANA
Serie. Con Elizabeth Berklev.
12.00h CALIFORNIA DREAMS
12.30h LA FAMILIA HOGAN
13.00h EL COCHE FANTÁSTICO
14.00h LOS PROBLEMAS CRECEN
14.30h COSAS DE CASA
15.00h NOTICIAS
Presentado por Olga Viza.
15.45h EL TIEMPO
16.00h EXTRA ROSA
Programa presentado por Rosa Villacastín y Ana Rosa Quintana.
17.00h TELECINE
'Odio en la piel'.
19.05h AVENTURAS EN ÁFRICA
19.35h LOS VIGILANTES DE LA PLAYA
Serie protagonizada por David Hasselhoff y Gina Lee Nolin.
20.20h PARECE MENTIRA
Presentado por Juanjo Prats.
21.00h NOTICIAS
Con Fernando Ónega.
21.40h LA CARA DIVERTIDA
22.50h MENUDAS ESTRELLAS
01.05h CINE
'La sombra de la sospecha'.
03.15h CINE
'Las pasiones de Camille'.
05.10h TELEVENTA
Espacio de promoción.

Tele 5

05.45h AVANCE DE PROGRAMACIÓN
06.00h ENTRE HOY Y MAÑANA
06.30h LAS NOTICIAS TITULARES
07.30h LAS NOTICIAS BUENOS DÍAS
09.30h SIETE EN EL PARAÍSO
Emisión de dos capítulos.
11.00h MATINAL DE CINE
'La ley de la fuerza'.
13.00h SENSACIÓN DE VIVIR
14.00h EL JUEGO DEL EUROMILLÓN
Con Paula Vázquez.
14.30h LAS NOTICIAS
Presentado por Àngels Barceló.
15.15h AL SALIR DE CLASE
Teleserie.
15.50h TARDE DE CINE
'La esperanza negra'.
17.45h PADRE DOWLING
18.30h LAS TARDES DE ALICIA
Con Alicia M. Senovilla.
20.00h EL SÚPER. HISTORIAS DE CADA DÍA
20.30h LAS NOTICIAS
Con Juan Ramón Lucas.
21.30h TELECUPÓN
21.35h EL INFORMAL
Con Javier Capitán, Inma del Moral y Florentino Fernández.
21.50h CINE CINCO ESTRELLAS
'Loca Academia de policía'.
23.40h CINE
'Fugitiva'.
01.45h ENTRE HOY Y MAÑANA
Informativo.
02.15h INFOCOMERCIALES
Promoción comercial.
03.15h CINE
'Karate Kimura VI'.
Italia. 1992.
Dir.: Larry Ludman.
Int.: Ron Williams.
04.45h HUNTER

Canal Plus

08.00h ABC NEWS
08.25h REDACCIÓN MAÑANA
08.40h LOS 40 PRINCIPALES
Programa musical que repasa la conocida lista radiofónica.
09.25h P+o-xo÷
Programa infantil.
11.30h CINE (Cod.)
'Corazón de fuego'.
12.56h DOCUMENTAL (Cod.)
'Catástrofe'.
13.30h LOS 40 PRINCIPALES
Programa musical.
14.15h REDACCIÓN MEDIODÍA
14.30h TELESERIE: LOS LÍOS DE CAROLINE (Cod.)
15.30h CINE (Cod.)
'Magia en el agua'.
17.06h CINE (Cod.)
'2013: Rescate en Los Angeles.'.
18.42h MÚSICA (Cod.)
John Fogerty.
19.42h DOCUMENTAL NATURALEZA (Cod.)
20.30h TELESERIE: RELATIVITY (Cod.)
21.30h REDACCIÓN NOCHE
21.53h CONTRARRELOJ
Información deportiva.
22.00h SERIE: SEINFELD (Cod.)
Comedia de situación.
22.30h ESTRENO CANAL + (Cod.)
'Eddie'.
Dir.: Steve Rash. Int.: Whoopi Goldberg, Frank Langella.
00.08h CINE (Cod.)
'The Nutty Professor (El profesor chiflado)'.
01.39h DOCUMENTAL (Cod.)
'Sexo en Hollywood'.
02.30h CINE X (Cod.)

Televisión Palencia

MAÑANA

12.55 Carta de ajuste
13.00 Final feliz
13.45 La compra fácil
14.00 Dibujos animados
14.30 Avance Informativo
14.45 Cierre

TARDE

17.55 Carta de ajuste
18.00 La compra fácil
18.30 Dibujos animados
19.00 Especial musical
"Paco Ventura"
19.42 Tradiciones y costumbres
"Primer viernes de mes en Jaca"
20.00 El mundo de la pesca
"Cruzar el charco a tierra de fuego"
20.30 Informativo Local
20.55 Registro civil
21.00 De cine por Palencia
21.30 Los toros
Invitado: **Juan Mora. Con Carlos Martín Santoyo y Manolo Illana**
22.00 Musipal. **Con Félix San José**
22.30 Turbo
23.00 Cierre

TVP Cable

MAÑANA

13.45 Videos musicales
14.00 Pobladores del Planeta
14.30 Informativo Local Palencia
14.50 Informativo Regional C y L

TARDE

19.00 Informativo Regional C y L
19.15 El mundo de Jocallito
20.20 Informativo Local Palencia
20.50 Informativo Regional C y L
21.00 Agenda cultural
21.30 Cine
22.35 Informativo Local Palencia
23.00 Informativo Castilla y León

VISTAZOS

■ TELEADICTOS

España juega un amistoso con vistas al Mundobasket

La selección española de baloncesto sigue adelante con su preparación con vistas al Mundial de baloncesto que se disputará próximamente en Grecia. El conjunto que entrena Lolo Sáinz se enfrenta hoy a la selección de Yugoslavia, una de las favoritas al título final. Sin duda será una buena ocasión para comprobar el nivel de juego del equipo español y ver sus verdaderas posibilidades en tierras griegas. España aspira a uno de los puestos de honor, aunque las medallas parecen quedar demasiado lejos de una selección que hace ya demasiados años que espera recuperar los tiempos de gloria y esplendor de principios de los ochenta. Fuenlabrada será el escenario del amistoso.

Herreros, la estrella de la selección española

■ AUDIENCIA

La inocencia de los niños cautiva a la audiencia

'Esos locos bajitos', el programa de Antena 3 TV conducido por el simpático Bertín Osborne, fue el espacio más visto del miércoles. El encanto de este producto se centra en los niños que participan en la emisión y que dan una verdadera lección de sencillez e inocencia. Una manera de ver la vida que es de lo más saludable y muy divertida. Bertín Osborne demuestra su buena mano con los más pequeños que, a pesar de la diferencia de altura, se sienten cómodos con el polifacético artista andaluz. Bertín está logrando éxito tras éxito en su faceta como conductor de programas. El segundo lugar en el ranking fue para la retransmisión de la segunda etapa de alta montaña del

EL DIAL

OM	Radio 1	729
	Radio 5	603
FM	Radio 1	91.8
	Cervera	88.6
	Guardo	89.8
	Radio 2	101.0
	Radio 3	97.6
	Radio 5	88.0
	SER	96.2
	Cadena Dial	89.6
	40 Principales	94.7
	Onda Cero	103.5
	Aguilar	101.2
	Guardo	106.2
	Radio Economía	107.0

LOS CINES

Boston 1	City of Angels *5:30, 8:15 y 10:45*
Boston 2	Jack el rey del Amazonas *5:30*
	La primera noche de mi vida *8:15 - 10:45*
Boston 3	El último patriota *5:30 y 10:45 - The Brave 8: 15*
Ortega 1	Armageddon (-) *5:30, 8:15 y 11:00*
Ortega 2	Anastasia (T) *5:30*, - Titanic (T) *8:15*
Ortega 3	Mr. Magoo (T) *5:30, 8:15 y 10:45*
Ortega 4	Conflicto de intereses (13) *5:30, 8:15 y 10: 45*
Avenida 1	Al caer el sol (13) *5:30, 8:15 y 10: 45*
Avenida 2	Deep impact (T) *5:30, 8:15 y 10: 45*
Avenida 3	Mucho más que amigos (7) (18) *5:30, 8:15, 10: 45*
Avenida 4	Donde el corazón te lleve (T) *5:30, 8:15, 10: 45*
Avenida 5	El gran Leboswski (13) *5:30, 8:15 y 10: 45*
Avenida 6	Perdidos en el espacio (T) *5:30, 8:15 y 10: 45*
Avenida 7	Full monty (13) *5:30, 8:15 y 10: 45*
Cine Club Calle Mayor	FIN DE CURSO

CINES BOSTON
SALA 1 — DOLBY DIGITAL EN SALAS SELECTAS
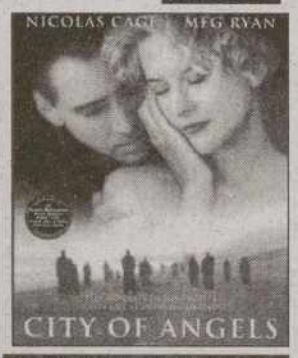

ESTRENO
SESIONES: 5,30 - 8,15 - 10,45 - (13 AÑOS)

CINES BOSTON
SALA 2 — DOLBY DIGITAL EN SALAS SELECTAS

SESION: 5,30
LA PRIMERA NOCHE DE MI VIDA
SESIONES: 8,15 Y 10,45

CINES BOSTON
SALA 3 — DOLBY DIGITAL EN SALAS SELECTAS

EL ULTIMO PATRIOTA
SESIONES: 5,30 Y 10,45

THE BRAVE
SESION: 8,15

ATENCION VEN ACOMPAÑADO TODOS LOS LUNES Y MARTES A LA SESION DE 10,45, OS COSTARA 600 PTS. LOS DOS
SABADOS SESION DE MADRUGADA A LA 1 - Bigar Centro - TLF. 74 02 44

M.C.D.2022

EL DIARIO PALENTINO

Viernes, 24 de julio de 1998

Mozart desembarca en Ávila

Durante tres días la ópera 'La flauta mágica' llenará de música Las Murallas abulenses

CARLOS AGANZO / ÁVILA

Nunca, en la historia moderna de Ávila, se había estrenado un espectáculo de estas características. Durante tres días, desde hoy y hasta el próximo domingo, el Atrio de San Isidro de la Muralla abulense acogerá la puesta en escena de la ópera al aire libre de Wolfgang Amadeus Mozart *La Flauta Mágica*.

Unas gradas de 10 metros de altura y 62 toneladas de peso, más de cien artistas entre voces, profesores y extras, y una capacidad de unos 2.500 espectadores diarios, son algunos de los datos de este gran espectáculo que pone en escena la compañía belga Idée Fixe, bajo la dirección teatral de Albert-André Lheureux y musical del Claude Schnitzer, y con la que se conmemora el Centenario de *El Diario de Ávila*.

Una compleja estructura de sonido, basada prácticamente en un micrófono por cada voz y por cada instrumento, convierten esta ópera en una experiencia nueva en el terreno del aire libre. Una experiencia que, hace unas semanas, tuvo un excelente respaldo de público y de crítica en Gante, donde aconteció el estreno mundial de este montaje. Después de pasar por Ávila, *La Flauta Mágica* regresará a tierras de Bélgica, donde continuará con nuevas representaciones en agosto, siempre con algún palacio o castillo como escenario.

Al lado del sonido, en cuyo capítulo hay que incluir la extraordinaria calidad vocal del conjunto, un marco único y de ensueño: la Muralla de Ávila. Seguramente el monumento militar medieval más importante de España y una de las señas de identidad de nuestro patrimonio histórico-artístico, declarado Patrimonio de la Humanidad por la Unesco.

La ministra de Medio Ambiente, Isabel Tocino, así como numerosas personalidades del mundo de la cultura han confirmado su presencia hoy en la ciudad de Santa Teresa para el estreno de *La Flauta Mágica*. El vicepresidente primero del Gobierno, Francisco Álvarez Cascos; la ministra de Educación y Cultura, Esperanza Aguirre, y el coordinador general del Partido Popular, Ángel Acebes, harán lo propio el domingo, día de la clausura del ciclo, que se complementará, el próximo miércoles, con un concierto de cámara con un instrumento diseñado por Leonardo da Vinci y construido para la ocasión por el organero y organista Joaquín Saura.

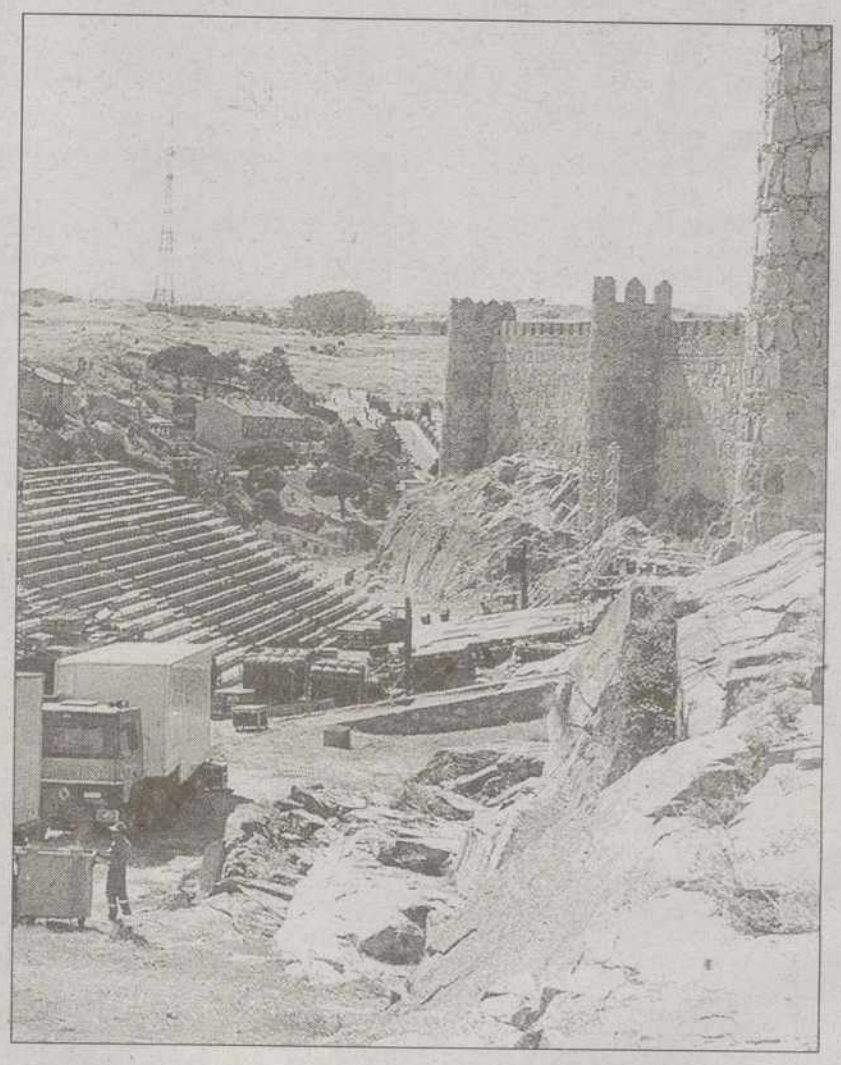

Todo está preparado para el estreno de 'La flauta mágica' / LUMBRERAS

De todas las óperas de Mozart, uno de los genios de la música de todos los tiempos, *La Flauta Mágica* tiene un sonido y un sabor verdaderamente particulares. Con elementos tomados de la tradición operística y un argumento basado en el hermetismo de la Masonería, la ópera ha movido, a lo largo de la historia, a las más variadas interpretaciones. En ella se cuenta la aventura del joven príncipe Tamino, en su intento de rescatar a su enamorada, la princesa Pamina, de las garras del gran maestre Sarastro. Las duras pruebas que deberá superar el doncel, acompañado del pajarero Papageno, serán en realidad pruebas de iniciación para entrar en la gran orden del Templo del Sol, donde Tamino y Pamina serán finalmente admitidos.

Cócteles privados en palacios renacentistas de Ávila, desplazamiento en monovolúmenes y recepciones de empresas complementan este espectáculo mágico en una ciudad mágica, que estos días se pone de gala para escuchar la música inmortal de Mozart. Una iniciativa que puede convertirse en cita inevitable cada verano no sólo para los amantes de la ópera, que son legión, sino también para todos aquellos que quieran disfrutar de un espectáculo verdaderamente especial.

EL RINCÓN

Desde Barcelona

CARMEN FERRERAS

Los ediles del Partido Popular parecen estar en el ojo del huracán no sólo en el País Vasco sino en toda España. Ni allí, ni en el resto del territorio nacional se ven libres de la amenaza, del acoso y derribo por parte de ETA. Según parece, todos y cada uno de los concejales del Partido Popular en el ayuntamiento de Alicante, han recibido sendos mensajes terroristas. Cartas matasellada en Barcelona que vienen a crear un clima de preocupación colectiva en la Casa Consistorial alicantina.

También el juez Baltasár Garzón, tras el golpe asestado a ETA desbaratando la trama financiera del grupo facineroso ha sido ya amenazado; y el presidente Aznar; y usted que me hace el honor de leerme e incluso yo. Nunca sabremos en qué revuelta del camino nos los vamos a encontrar, cayendo víctimas de uno de sus muchos atentados. Todos los españoles somos, o por lo menos deberíamos sentirnos concejales del PP. La arriba firmante se siente concejala del Ayuntamiento de Alicante, ¡y a mucha honra!, y del Ayuntamiento de Sevilla, y del Ayuntamiento de Ermua, y de Rentería, y de Pamplona, y de cualquier municipio, por insignificante que sea, sobre el que ETA haya podido poner sus ojos.

Según José Antonio Rovira, edil de seguridad del Ayuntamiento alicantino, pudiera no tratarse de un "aviso" de ETA. Para Rovira se parece más a la obra de un loco que a la de alguien del entorno de ETA. Y qué son los etarras más que unos locos sanguinarios, fríos, calculadores, y que saben bien lo que hacen cuando aprietan el gatillo o detonan un explosivo. Si se trata de un loco, que lo encierren, si por el contrario ha sido una broma, ¡basta ya de escarnio!.

De cualquier manera, los concejales del Partido Popular en alicante y en toda España están dando muestras de una valentía, de una fuerza, de un temple, de una heroicidad y de un coraje dignos de admiración. A todos nos corresponde solidarizarnos con ellos, siquiera por aquel principio egoísta que dice: "hoy por ti, mañana por mí". Y ese "mí" podemos ser cualquiera.

CASOS Y COSAS

El 'piercing' causa múltiples infecciones

Las precarias condiciones higiénicas en las que, en ocasiones, se lleva a cabo la colocación de aretes y pendientes en distintos lugares del cuerpo, el "piercing", ha provocado un aumento de las infecciones por gérmenes, bacilos o virus. Un estudio publicado por la revista *OCU-Salud* indica que estas infecciones pueden estar provocadas, por tétanos, estafilococos o los virus de la hepatitis B, C o D. Se ha registrado un contagio de tuberculosis de una madre a su hija al realizarle una perforación de las orejas y el caso de un varón infectado de VIH a través de esta práctica.

Prisión condicional para Depardieu

El actor francés Gerard Depardieu fue condenado ayer por el Tribunal Correccional de Versalles a tres meses de prisión, con libertad condicional, por conducir en estado de embriaguez. El Tribunal también sancionó al famoso artista con una multa de 1.600 dólares y la suspensión de su permiso de conducir durante quince meses. El pasado mes de mayo, Depardieu sufrió un accidente de motocicleta cuando conducía con 2,5 gramos de alcohol en la sangre. El accidente causó serias heridas al actor, que tuvo que estar hospitalizado durante varias semanas.

El actor Gerard Depardieu / ARCHIVO

La aspirina celebra su cien cumpleaños

La Química Farmacéutica Bayer ha editado *100 Comics con Aspirina*, una publicación que cumple el doble objetivo de rendir homenaje al mundo del cómic y al nacimiento de la Aspirina, con motivo del centenario de ambos. Ambas efemérides se cumplieron en 1897, puesto que la publicación de la primera historieta, la del muchacho Yellow Kid en la revista *Newsweek*, se produjo en el mismo año que la síntesis del ácido acetilsalicílico, principio activo de la Aspirina. Debido a ello, Bayer ha recopilado un total de 100 tiras cómicas donde aparece el citado fármaco.

M.C.D.2022